第三種郵便物認可 大正十一年七月二十四日　中華民國十二年六月三十日　The Man Chou Pao　陰曆癸亥年五月十七日　（星期六）　第二百八十三號　（一）

滿洲報

大正十二年六月三十日

本報價目　每份金五錢　一個月金八十錢　外埠郵寄金九十錢
廣告刊資　一行十四字起碼　一日每行金一圓　地位加倍　長期特別另議
發行所　大連市山縣通一〇四號地　滿洲報社
電話　編輯部七五一三番　經理部四〇三四番

對選舉大總統　政黨各派之色別

隨着接迫大選期。直隸派及反直隸派之買收運動。愈加猛烈。直隸派豫備巨欵運動費。買收衆議院議長吳景濂。極力買收議員。今觀政黨之色別如左。

曹錕氏推戴贊成派　全民社。新民社。民權同志會。壬戌俱樂部誠社。法治統一會。均社。聯社。潛社。政社等二百餘名。

中立派　民治社。憲法研究會。軍治社。憲友俱樂部。憲法急進會。適廬。樂園。大中俱樂部。明德社三百餘名。

反對派　護法議員俱樂部。（孫文派）憲政社（政學會）竹廬（安福派）褚寓總務所（褚甫成一派）東三省議員俱樂部等約二百名。

然而因買收中立派之多寡。可能決定勝敗。（北京專電廿九日發）

選舉大總統與灰色議員

與政黨政派無大關係之左野某氏云。曹錕之總統實現與否。尚難逆料。而直隸派之謀士等。自去腊以來。已竭力籌集運動費。近日則已有相當之準備。將于選舉總統時。買收多數議員。但直隸派得貫澈其目的與否。全在對灰色議員操縱之如何。彼等向兩派送秋波。期由雙方取其所欲得者。吾人深憂直隸派。可不幸而遭失敗云。（北京專電二十八日發）

武昌突然發布戒嚴命令

二十一日湖北省武昌縣。突然戒嚴。或謂與時局有關連之張作霖派潛入該地。煽動軍隊。故而一方命令戒嚴。一方嚴行逮捕嫌疑者云。（漢口專電二十九日發）

向中國之要求重慶日僑

重慶在住之日本僑民。自稱因商務總會之不法及學生團之暴舉。最初態度尚較冷靜。後因華人召集國民臨時大會。日人謂有排日意味。擬呈請日本政府交涉。除要求賠償損失外並要求保全生命財産云。又聞決定向內地各處發去宣言書。以便喚起輿論云。此非排華而何。望抱眞正親善心者注意焉。（重慶專電二十九日發）

日俄會議　現尚未議及本題

日俄會議。於二十八日。爲第一日開會。於是日午後五時四十分閉會。川上公使對於記者團質問。其答覆如左。今日之會議。不過將大體會商。猶未入本題。然二十八日第一回會議之內容。發表於公布文。其情節甚長。以無此長時間不能奉聞。於二十九日午後一時之會議將議及本問題。若尼港並△太島問題。爲日俄多年之最大懸案。且又爲至難之事項。先就此問題由最初討議。以余所思。尚不知越飛氏能同意否。尼港與樺太兩問題互相關連。決不能相離。余思前二案到底非一日二日即能解決。至少亦行一週或十日以上。更須依越飛氏之健康狀態。即良好時亦不過能會議二三時間云。（東京專電二十九日發）

停給制憲費之通告

黎元洪。此次通告崇文門稅務監督。請停給制憲費。蓋因憲法會議不足法定數故（北京專電二十九日發）

增派駐華軍隊

美國政府依該國駐在天津軍司令官之申請。業已內定增派駐在北滿之駐屯軍。但美國系之某報。否認此項事實。或者未有其事亦未可知云（北京專電二十九日發）

攝政會議無結果

二十七日攝政會議。張英華出席討議自近日來停滯之財政問題。但迄無結果。（北京專電二十九日發）

清宮失愼原因

二十七日淸宮失愼。其原因有謂係宮監之過失。或云漏電。損害在一千萬元以上。所藏多數古書及古玩等。槪歸烏有。淸室今日正窮迫萬分。而更演此悲劇可慨也。（北京專電二十八日發）

可笑之惡宣傳　日美海軍何嘗有衝突事乎　伏淸樫利何國之驅逐艦乎

據廿八日東三省民報醒時報所載「南京美日海軍之衝突」之新聞。實屬揑造無稽寧視爲滑稽而已。不但南京絕無日美海軍衝突之事且日本亦無所謂伏淸。樫利等名之驅逐艦。吾人應是則是。非則曰非。決不虛報。故意作謠言阻害中日之親善。其意何在乎。余等夙知。英美煙公司之駐華英美人。極力宣傳排日思想。彼等在本國。一概排斥中日等並細亞人。火刑黑人。暴虐無不至。然一自臨城。合同通信社長捕去路克弗拉瓦義姊被辱。則大爲激怒。或稱增派軍隊。或宣言管理鐵路。彼等所高唱之正義人道。門戶開放。機會均等語。其此意乎。噫。可笑矣。可憐矣。其捏造之報道如左。

南京快訊云。前泊南京江面之日本驅逐艦海軍。聚衆登岸。故意開槍斃傷學生。時有駐泊南京江面之美國驅逐艦海軍。目覩此種情形。謂日軍此種行動野蠻。實屬違背國際公法。不認袖手傍觀彼即登陸勸止。日軍不服。於是雙方開槍射擊。互戰二小時之久計日軍驅逐艦伏淸號僅傷海軍十一名。當斃二名。美國頭等驅逐艦。美利托號僅傷海軍七名。闢有一名受傷過重。已擡城東同仁醫院診治。於是美日兩軍之醞釀甚熾。日見澎漲。隱若似有戰爭之態。加之日海軍近日由滬開來頭等驅逐艦樫利號至寧援助。並聞美海軍亦調來駐滬驅逐艦美思特號抵南京。停泊江面。是以刻下美日兩軍。厲兵秣馬。積極備戰。齊燮元。杜錫珪兩氏。恐美日雙方因此惹起寧江變化。乃出調停。刻下雙方並無若何表示。仍是嘔醸。現杜氏爲預防寧江變化。保護治安起見。特電調鄂江頭等鐵甲江中。江混號。迅速調拔赴寧。維持江面防務。庶免疏忽之虞。該兩艦奉命之下。比即由新堤起碇。開拔卜駛云。

關東廳於八月將設建値調查會　俟於此會官民合同愼重調查之後纔能決定最適時潮之處置

自山縣前任關東廳長官。決行金建制度以來。世論沸騰。甲論乙駁。不可辨黑白。或稱新任長官伊集院彥吉氏。感知大勢不可抗放棄私見。贊成銀建。或謂爲美濃部朝鮮銀行總裁之面子。採用金銀兩建。或又曰川村滿鐵社長。以銀建爲最適制度。然全屬想像與憶說。實未至改金建也。玆聞大藏當局與關東廳接洽之結果。大約於八月。設立官民合同之建値制度調查會。俟愼重調查之後。決定最適時潮之方策云。（東京專電廿九日發）

取引所法之改正

農商務省。二十八日勅令發表。取引所法。短期取引及決算日制度改正規則。其主旨。爲現行之短期精算取引。集積一定期間內所作全體記錄於一定時間內。而決算之。依之。當業者爲算換。不可不費無用負担。誘發全部買得激變行市。不但阻害圓滿取引。却反對漸移於短之新法規故此。將所有有買賣集積於一日關於各取引之改正。可以延緩一個月也。（東京專電二十九日發）

越飛意外之氣

關于越飛氏病狀。坂本博士曰。越飛氏。雖二三日來下痢。然今日亘三小時半之久。接洽日日本代表。毫不見疲勞之色。意外天氣橫溢。而二十九日之會議。不待懸急。但候觀察容態二三日。若有害於病氣。則改訂隔日會議云。（東京專電二十九日發）

日俄會議之第一日

二十八日自午後二鐘時三十五分在築地精養軒。開豫備交涉。第一次會議。至午後五時四十五分始散會。此番會議。共費三時一刻云。（東京專電二十九發）

日使館發表　排日事件之經過

在中國排日眞相並關於日本之態度日本公使館發表如左。

長沙事件。原不過關聯中國各地排日暴行所發之中日衝突一例。蓋自本年春間以來。在中國各地。學生及其他團體。頻倡抵制日貨。妨害日貨買賣。甚至有侵入日本領事館。或日本商人店舖諸種行動。此項事實。曾由各地領事館隨時報告。日本政府第期望中國政府及地方官憲自動的勵行必要之取締。所以絕未向中國政府爲何種取締之要求。不幸學生及其他排日團體之橫暴。日益盛行。地方官憲又不充分取締。殆有放任若罷所爲之狀態。甚有一部分軍隊。亦皆目若輩之行爲。煽動民心遂造成排日氣勢益盛之形勢

對於中國第一次抗議

五月九日吉田代辦會往外交部訪沈代理總長指摘前記之事實。同時又力言如所謂經濟斷決乃亞于戰爭之極端行爲。不應向親交國晉之。殊屬顯明之事理。中國政府之不嚴重取締。因係不善處置之最甚者。而中國官吏或軍警參加此種行動。或出增長此種氣勢之行動。尤係對於親交國之極非禮行爲。特此喚起中國政府之深厚注意。並要求此後嚴重取締。及至十二日。復本此主旨用公文照會外交部矣。

長江各處之排日實情與第二次抗議

然與此互相前後之時據駐長江各地領事之報告。該地排日運動日加劇烈。日淸輪船公司所有之大元丸。五月十日航抵沙市碼頭之時。群衆惡罵搭乘該輪之旅客。或有由陸上石擊該輪者。及該輪是夜抵宜昌碼頭。遭該地排日團體之妨害使乘客上陸貨物起坡。均陷於不可能。至五月十三日該公司大吉丸投錨沙市時。群衆竟以「賣國奴」三字塗染華人乘客及挑夫之背上。敢行此種不法行爲。此外日本商人在杭州所屬之「仁丹」等之廣告各物。爲學生團等所破壞者達十三件之多。杭州以外各地之被害亦爲不少。五月十四日日本公使時以節略指摘此項事實。同時並力言學生及其他排日團體之行爲。是防碍因條約所保障之通商航海自由之權利者然中國官憲不採何種有效之手段尤屬遺憾。且對於此等不法行爲之取締並賠償損失等。自應由當該領事隨時與中國地方官交涉。然中央政府亦應電飭各省嚴重取締此等不法行爲。

飭知各地日本僑民注意

其對於各地方之排日不法行爲。業如上述。惟自當初卽全然信賴中國官憲任意取締。致排日狀況日趨惡化。對于中國政府。旣要求嚴重取締。而日本政府復訓令各地領事官。嚴飭管內在留日本人。務須愼重其舉指行動。免釀不測之事端。致與排日以口實。並應充分注意。毋得有激成其氣勢之舉動。是以中國各地新發生之幾多排日不法行爲。日本人民直至今日。向惟隱忍自重。以待中國政府及地方官取締之成果日本人民隱忍自重之事實。凡公平觀察者無不公認。

在中國各地排日運動

排日之不法行爲。中國各地。皆其熾烈。蕪湖。長沙。漢口。天津。重慶。九江。杭州。厦門。煙台。沙市。福州等處。皆由外交後援會及其他排日團體之煽惑。竟以不法之壓迫暴行。加諸日本僑民及日本之通商。其排日手段。除上述之外。或奪取日貨經與燒毀。或婦女之衣。目爲日貨。撒以劇藥。或于途上遇婦女着日本製之靴。强迫脫去。或向日商店放火。或亂入日本商所傭之民船內。掠奪廣告材料而一火焚之。或對運送業者于輪送日貨時。每車一輛。强徵違約金壹千元千態萬樣。難以一一記述。今摘記湖南一二例以明之。三月廿九日。長沙曾舉行排日大遊行。衆約萬人。首先學生團。侵入該地日本領事館。演出取下該館門牌之暴行。又五月七日遊行學生約數千名。搗毀該館已鎖閉之正門。卽行闖入。將館內辦公處。及館員官舍窗上玻璃及門戶搗毀二十餘處。迨五月下旬。出入日本商店之華商。貨物勿論。其日本商所有之貨物。悉予損壞。並迫害日本船所傭之華人。在日本船停發之際。屢々妨碍乘客之上下。甚有對于日本婦人加以侮辱行爲。就長沙而言之。由日本公使館。五月中旬。曾以二次公文要求中國政府嚴重取締。及排日行爲益形激烈。是地方官憲無取締之誠意。亦大可明瞭矣。

第三次抗議與長沙事件之詳報

關于此次長沙事件。六月二日及六月四日。日本公使館以節略。先開示一切之事實。並派館員至外交部要求嚴重取締。及保護日本人之生命財産。據其後所得詳報。記述當時之眞相如左。

五月三十日夜。日淸輪船公司之武陵丸。十月長沙入港之報。群衆遂集于日本商戴生昌碼頭準備妨碍乘客。然因武陵丸未入港。遂自相散去。翌六月一日早。復有多數學生及其他排日團集合該處。仍爲妨碍之準備。以待武陵丸之入港。日本領事接得報告。以難恃中國官憲之取締遂派館員四名前往該處。並飭非武裝之水兵十名上陸。當時群衆愈聚愈多對于日本水兵及館員卽出以侮辱的態度。甚有加以罵詈者。迨午前八時四十五分武陵丸及戴生昌輪船先後入港。乘客相繼上陸。當時學生及群衆卽捕獲下船乘客施以亂打及其他暴行。一日本水兵目擊乘客被打。擬向前阻止。而學生對之卽以棒毆其腕流血。比水兵詰問。群衆遂將水兵包圍互投以石。勢極危險。水兵擬離去日淸輪船公司辦事房。乃羣衆包圍不放。且由外部投石益急。于是水兵奮不顧生。逃出該辦事房。急急歸船。群衆投石如雨下故水兵無一不被石擊者。斯時中國方面新派之軍警約二十名。袖手傍觀。並不加以取締。某日本人且要求中國軍警取締群衆。中國兵二名。卽執裝槍射擊態度。更向水兵亦示以同一態度。故指揮官將兵員移于武陵丸。卽以信號要求武裝陸戰隊上陸。迨午後零時二十分。伏見艦接應隊到。于是武裝水兵二十二名。于午後一時在碼頭上陸。群衆因之欲四散。無幾特衆又爲集合。相率亂行投石。水兵遂發射數次空鎗冀其退避。詎群衆知所放者爲空鎗及赴前接近。投石如雨。或手持棍棒。猛烈亂擊。竟有奪水兵之鎗者。以是萬不得已。爲防衛上計。遂不得不發射實彈也。

長沙事件後之該地狀況

如右所述之長沙事件。因中國官憲不力取締之結果。遂釀成排日團之行動。妨害日本人民適法之通商。並特衆對於日本軍艦水兵表示對敵行爲。而伏見艦陸戰隊之行動。實不認有何等不法之處且長沙之中國人。受排日團之煽惑。於市內各處。散布傳單。不特此也。妨害日本商店之營業。禁止汽船等之出入。脅日本人之使用中國人。妨害食料品之供給並令艦船之煤炭飲料水食料品等亦不得收用。如此行爲。中國官憲。竟放任之不顧。排日團之兇暴。旣愈形激烈。日本領事。乃令居留長沙之日本婦孺。全部百餘名。於六日早晨。登日淸汽船沅江丸。引揚而去。其男子則收容於領事館。暫行自衞。以避兇焰之氣。

在常德日僑之撤退

又日淸輪船公司湘江丸。六月三日。行抵常德。有多數學生與排日團。警戒該船。勸令杜絕水陸間一切之交通。監視登岸之使用中國人。又不許在留日本人接近該船。該船不得已。遂於五日拂曉。由該地出帆歸還漢口。八日未明。該船再出帆漢口。轉向常德。探聞該處物情惡。九日早與由常德避難於和洋行汽船之日人八名。相遇於岳州。遂爲收容返送漢口。據避難日人等之言。對日本人之施行强迫。中國官憲已無力保護。以此危險。遂決定撤退。居留民共十五名。有四名已登船先發。八名乘入怡和洋行汽船。其三名尙殘居該地云。

日本政府之警告

如上在長沙及其他之中國各地排日狀況。爲外交後援會。學生團及不務正業之商人。。其他爲煽動家收買之無賴漢之集團。其勢日益增加。如此行動。不僅對於中國之通商貿易關係。恐中日國之情面。由由此受有惡影響矣。日本政府。爲東洋和平。顧全中日國交之大局計。對之甚懷隱憂日本政府。顧瞻以上之事態。電飭駐京日使。卽中國政府。關於排日行動之最重取締方法。此際對於各地方官憲所執底的措置態度。要求日本人之保護萬無遺減同時若中國政府之訓令。無徹底辦法。各地方官憲之取締。依然缺少誠意。在留日本人之生命財産。不得期爲安全等事態發生時日本方面難保不講認爲臨機適當之處置。且關於此次長沙事件。及各地排日運動。日本方面所受損害賠償。其他事項。正在逐次公正嚴密之調査。以向中國政府交涉等旨。依此訓令通達中國政府等語。

因此遝於六月八日。吉田代辦與沈外交總長代理。曾親爲面達。顏玆事體重大。六月十九日再行詳細照會外交部矣。（二十八日正午發表）

特別廣告

東邦火災保險株式會社

南滿洲鐵道株式會社監事　大日本麥酒株式會社社長　朝鮮銀行理事　兼其他二十餘會社之社長或監查役　社長　馬越恭平

一、兼營日本唯一之森林保險
二、保險料十分克己
三、如蒙愛顧當即立派社員登廡接洽
四、至於賠償一節無拘延燒被人縱燒自家失愼必當迅速提交不悞

代辦店　北大山通十七番地　川畑商店　電話四三八〇番

賤賣新舊油椿廣告

敬啓者鄙工廠存有新舊油榨均係八寸工字鐵造成參羅絲圈四寸並另有各式油椿共計三百餘盤均合時尙異常堅固玆決廉價出售特別公道如有用者請至鄙工廠觀看是哉

小崗子南久壽街二十五番地　順興鐵工廠謹啓

永興鐵工場遷居啓事

本工廠開辦以來已達七載現因生意日見發展工人異常增加所有從前工廠狹小不敷應用今已遷居千代田町假三番地房屋異常寬潤凡各種機器鍋爐碾砣冷氣榨油椿油圈器械等製造精美價格從廉如有購舊油椿者更格外低廉各界紳商諸君如願惠顧或電話訂購或通函照會無任歡迎恐未週知特此僅佈

大連千代田町假三番地　主人　陳文卿謹啓　電話　六九八四

本店不惜重資提選頂上材料特請申江京津上等名師採辦南京頭等庫緞呢絨專做各界男女時式靴鞋冬令煖靴無不美麗並且貨高價廉以及洋廣雜貨各種化粧品等應有盡有兼理北京同仁堂虎骨葯酒一切諸貨均不貪厚利而求推廣門市務請駕臨賜顧方知言之不謬也

大連西崗子福德街十一番地即宿舍西隔壁　寶盛隆鞋店啓

限於華人特價照像

（三寸）	照像	三枚一組	壹圓三十錢
（四寸）	同	同	壹圓八十錢
（六寸）	同	同	貳圓五十錢
（七寸）	同	同	參圓
（八寸）	同	同	四圓
（一尺二寸）	同	同	五圓
放大	照像		四圓

不論遠近如承電話立當前往
大連大山通一丁目正隆銀行前
雷德（光線）照像館主人謹白　電話　三六八八番

請看特別廣告

本號開辦以來十有五載承蒙各界諸君格外的惠顧幸得托庇生意日見發達感謝之情筆難盡述今爲歡迎顧主起見特聘著名技師督工製造文明新式夏令靴鞋更兼收到上等材料精益求精物美價廉倘蒙惠顧方知言之不謬也

本店　小崗子東關街九番地
支店　南山近江町六番地

廣生德　主人　鄭壽亭啓

售金五分如有喜閱本報者向車內賣貨人購買不悞

編輯人　白玉圃
印刷人　擢恩裕

論說

懸賞[illegible]曹琨

[illegible]

各省對時局舉動

粵湘魯皖鄂各團體及公民 均有表示惟鄂省畏軍閥稍和平

粵人警告粵籍議員

據香港來電。稱粵省人士。因北方最近政潮。對於直系軍閥。及現國會。排擊不遺餘力。日來已有廣東總工會。海員工會。各界聯合會。民權運動大同盟。國民黨粵支部。華僑聯合辦事處各團體。通電警告駐京之粵籍國會議員。宣言同鄉議員中。如有列席於北方軍閥武力金錢包圍中之非法總統選舉會者。即加以(一)革除粵籍。(二)治以附逆之罪。(三)查抄家產等語。又粵政府亦對有同樣之嚴重警告云。

湘議會討論時局

長沙通信云。湘議會二十日未開議之先。趙聚恒臨時動議云。現在黎元洪出走。廣東亦有變局。值此南北無政府之時。正宜傳聯治建國之好機會。主張由本會通電各省。各快制憲。組織聯省政府。並要聲明者。第一在國憲未成立以前。可採行政委員制。或民國六年時廣東之總裁制。執行中央政權。第二要議長與政府說明。須作一致主張。戴展誠云。此實提倡聯治機會。可通電各省在滬開聯省會議。組織聯省委員會。執行政權。何紹元云。此事政府態度。應與議會一致。方好議提出總裁制等辦法。陳小元云發電祇就請各省制憲自治。不必會是主體。本會主張。政府當。然要遵守。不必要政府一致打電進行。會毅包道平等俱贊成打電黃鉞云。趙之動議。祇云聯治而無具體辦法。恐難見實施。主張通電各省議會。在滬開省議會聯合會。討論組織聯省政府辦法。畢承庚云。時機急迫。省議會聯合會召集需時。故不如通電各省請即組織省政府。段我云。第一步通電各省制憲。第二步請各省議員會派人至滬開聯省會議。維夏贊成先電各省議會聲合會。討論解決時局糾紛辦法。不能先電各省要共制憲。因恐其反對制憲。無法救濟。戴展誠云。上海會議聯省會議名義。又電不應專對省議會打算。須有實力者加入則効力大。成功易。胡曜云。現僅通電各省會議。派代表赴滬組織省會議。一切辦法。俟開會後議定。石鎭湘云。現可照趙之動議通電各省。赶快制憲。公組聯省政府。至開省議會聯合會。又是一事。請黃議員另提專案再議楊亮卿云。不設聯省會議。徒訂通電無益。吳鴻騫云。今日祇發電各省。從速制憲並組織聯省政府一切辦法。俟各省回電後再公同研究。各方研究頗久。最後表決之結果。係照吳說發電。並推李況松會同秘書起草電稿報告大會後拍發云。

魯議會匡時之意見

濟南通信云。昨日(二十二)下午四時。省議會開臨時會。到會者七十餘人。已足法定人數。遂搖鈴開會。正議長宋傳典主席。由秘書報告又件畢。乃按議事日程開議。第一案議員董毓璋上次建議之咨請省長責成各縣知事就地方情形。各擬剿匪條陳。限日肅清。所有捕獲匪犯暫勿提交法庭案。本日復提出討論。趙議員樹芳。國議員晉修。崔議員緒昌等相繼發言。大意均謂該案不啻予草管人命者。一重保障。且該案根據懲治盜匪條例。而該條例自袁世凱頒布以來。民二迄今。十年之中。良民無辜。被寃死者不知凡幾。如案中有正在剿匪之各縣。縣知事不敢隨便撤任等語。尤爲荒謬。此案宜根本打消。董毓璋起立辯護。重述理由。此時有主張表決本案不成立者。有主張付審查者。有主張請提案人自行撤回修正者。結果付審查。莊議員達中臨時動議。略謂北京政潮發生。元首被迫出京。三四閣員竟自行攝政。實陷於無政府地位。擬請由本會通電全國各省議會。組織各省議員聯合會。以解決國事。杜議員惟儉贊成此議。主席詢有無附議。附議者五人以上。主席謂贊成變更議事日程者起立。起立者多數。於是即討論莊議員之動議。衆主張由本會先發通電。徵求各省議會之意見。電稿由秘書長起草。修正後即拍發。後討論地點問題。國議員晉修。主張在上海。衆贊成。然仍須得各省之同意。至推舉代表人數問題。趙議員樹芳主張以十人爲最宜。衆贊成。並主張於通電時即將他點人數加入。俟得各省同意後。即從事組織。又有謂長江以南各省主張北伐。而北方各省又處於軍閥勢力之下。兩北意見甚深。不易融洽。今由本會發起此會。以解決國事。至國事能否一決。係屬另一問題。本會此舉。實爲刻不容緩云云。主席謂贊成莊議員提案者起立。起立者多數(通過)次案議事日程續議。第二案議員闞式訓建議咨請省長通令各縣嚴禁人民應募。凡各省來招兵者。一概謝絕。而弭匪患案。由提案人說明理由。衆贊成。主席以原案付表決。起立者多數。遂通過。餘復續議各案。以無紀載之必要。故從略。時至六鐘。乃搖鈴散會。

皖人對政變之憤激

安慶通信云。京師變起非常。國內人民。多抱憤慨。皖省除學生發起國民救國大會。昨日二十一下午四時。假省教育會成立開會即有蔡曉舟提議辦法三項。(一)當由主席張樹候報告開會宗旨後否認暴徒的國務院攝政(二)主張委員制執行中央政權(三)撤銷國會議員。嗣又有洪某提議。在各法中央政府未成立之先。本省應解中央各款。暫行截留。嗣後有提議電告國會。皖議員撤銷其代表資者。有提議通電聲討此次肇事人員者。當由主席逐項提付表決。均經通過。嗣復推起草及籌備員多名。以便進行云。

鄂省會議之表示

此次北京政變。元首出走。全國人士。莫不憤武人之專橫。法紀之敗壞。函電紛馳。思圖挽救。鄂省議會。以議員郭璜之函請。於十六日召開緊急茶話會。由鄂議員歷述北京軍警以及軍夫馬卒等團逼黃陂住宅。迫其退位之情形。而曹吳爲畿輔長官。馮王乃軍警領袖。均皆坐視不理。且從而揚其凶燄。以致黃陂在京。不能行使職權。出走天津。而王承斌又强索印璽。函禁車站。如此橫行。法紀安在。現國家既陷於無政府之地位。少數無恥閣員之代攝職務。又絕對不能承認。險象環生。危機四伏。本會爲鄂省代表民意機關。對此非常事變。不能不有嚴重表示。以見眞正民意之所在。鄙見宜即電詰曹吳馮王。近在畿輔何以坐視軍警橫行而不顧。請其立懺前失。迎回總統。又電請參衆兩院。主持正義速請黃陂回京。依法解釋總統任期。及進行總選。並將前項主張通電全國。一致主張。當時有謂文字上宜和平。免致引起反響者有主張嚴詞詰責。若怕引起反響不如不發者。並有謂黃陂走已走了。非一紙電報所能嚇倒軍閥。無論文字上和平與嚴厲。均屬無濟者。討論良久。卒以多數可決以省議會名號拍發五電。(一)致曹吳馮王及直系各督。請其從速悔悟。迎黎回京。(二)通電各省督軍省長及鎭守使師長司令各法團。嚴持正義。一致主張。(三)電請參衆兩院。迎黎回京。主持國計。並請依法解釋總任期。及進行總選。(四)電天津黎宅慰問(五)致電國務院。否認代攝職權

在京議員對大選之紛擾

不過欲速得賣票價而已

首選問題。照津保方面之計畫。未取急進主義。其籌備手續。約分三種。(一)由某議長通疏通各議員。一方面出席制憲。一面組織總統選舉會。(二)派員赴津挽勸巳出京之議員。務必即日返京共襄大典。(三)國會絲費。決由某鐵路收入項下。先撥若干萬元以爲維持國會之用。以上三者。除第一第二兩項。業經某議長召集政團協商外。關于第三項之經費。(閏二十三日)已由王某在某處轉撥若干。交由吳某分配。吳得款後。暨與親信之馬某、王。某李某。等數人朋分。而其他合派。暨本派中之力量稍爲薄弱者均未得分嘗一臠。因此劉某羅某等數人。素稱爲吳健將者。咸憤憤不平。相率于二十五日午後出京。王觀銘等且有召集緊急會議致電保定。詢問有否交欵三十萬元。與某議長之事。同時閩群治新民壬戌俱樂部。暨憲友俱樂部均召集臨時會議。討論此事。大抵對於保定正位一節。均表示贊成惟交與某々等包辦。則絕對反對。現已分頭聯絡各團。擇日再行召集各團。自動的協商大會。藉以協商籌辦大選之種種重要問題云云。又據政團力面消息。憲法急進會與新民全民兩社。五相結合。派員協商業決進一致進行日內即於開常會時。將速選理由當衆宣布。促兩院會合會。提前成立。繼續辦理總統選舉會。以便首選事宜。及早竣事。但制憲派議員。刻仍決定以全力運動憲法。在選舉前宜告成立。俟憲法產出。然後籌備選舉事宜。現正在分途向各方疏通。惟贊成者較少。所生效力。亦不敵主張先選者之大云。又據某要人云。蘇齊對于大選應攤之五十萬。迄今分文未給。據云。一因選舉日期未到。二因夙所主張之張敬輿復職未能實現云。又前晚二十四日晚各政團皆有會議。已一致決定不出京。積極促成憲法。並速籌辦大選。以奠大局。至于在津之一部分議員。除褚輔成等巳于前日(二十四)日赴滬外。其餘經各政團派人勸請有陸續回京者。

命令及批示

(六月二十六日)

▲大總統令 △特任李耀漢爲捷威將軍此令△黃振邦沈恩甫張希栻鍾緒屏均授爲陸軍中將此令△簡任職存記婁啓銓著分發江蘇顧承祖著分發河南交各該省長酌量任用此令△簡任職存記馬鳴鑾著交幣制局酌量任用劉國仁著交京兆尹酌量任用此令△署財政總長兼幣制局總裁張英華呈請任命王連城爲武昌造幣廠廠長應照准此令△司法總長程克呈請任命蘇子俊署甘肅高等檢察廳書記官天應照准此令△據山東省長熊炳琦呈稱考核屬吏據實臚陳擬請分別獎懲等語署聊城縣知事方午才長識裕躁釋矜平署淄川縣知事黃澤沛勤政愛民實事求是均給予四等嘉禾章黃縣知事金城政通人和勤求治理平度縣知事張寅諳練老成實心任事均給予五等嘉禾章莒縣知事周仁壽久道化成循良之選署軍城縣知事劉聞堯廉幹有爲番方紱靖棲霞縣知事高彤政平訟理與論翕然署惠民縣知事張章年富力强辦事勤奮代理邱縣知事揭日訓才具明通孜孜求治均著令嘉獎署章邱縣知事鮑元龍信任家丁人言嘖々署郯城縣知事潘晉御不下嚴聲載道署臨△縣知事錫昌因循廢事物議繁滋均著交文官高等懲戒委員會依法懲戒此令△閻治堂晉給一等文虎章此令△加茂貫一郎晉給二等嘉禾章山本忠孝給予三等嘉禾章緒方龍宮川重大今村俊廉均給予四等嘉禾章此令△秦國庸晉給二等嘉禾章沈覲宸給予四等嘉禾章此令△侯炳南晉給四等嘉禾章此令

時事陽秋

▲北京政變。國人無不深惡直系。反對曹錕。而國會議員。乃爲大選忙碌異常不惜承認曹錕之總統運動。罵爲無恥。詢不誣矣。▲議員原所以代表民意。今無恥若此。決非國民之所欲。議員爲人民所選舉。人民對於其惡劣行爲宜有以匡正之。或指責之。方不失國家主體之資格。我全國同胞。其速起而謀之乎。▲至於爲不與大選而出京之議員。視將來數千元之大選票價如無物掉頭不顧而去。亦誠有足多者矣。因其如此。留京以待舉曹之議員。果能愧怍耶。▲前者南滿刼車案發生。事後奉天各縣知事。乃大爲戒備。眞俗所謂賊去關門者矣。雖然。苟能自玆以往。戒備不懈。則亦未嘗於無補於將來。吾人願拭目以觀其後焉。

煙台張裕釀酒公司 大連分售處特別廣告

啓者敝行經理北京双合盛五星牌汽水啤酒計已兩載於玆矣幸蒙各界破格嘉賞認爲國貨不勝感激之至近有芝罘張裕公司釀造之(白蘭地、大宛香、白玫瑰、紅玫瑰、佐談經、葡萄酒之一種及各種美酒久已風行中外遠近馳名邇來吾中華各大商埠均有出售每年銷售不下數千萬元之譜惟吾大連一隅尚未蒙各界賞認殊堪嘆惜敝行有鑒及此特與該公司訂妥合同大連一區統歸鄙行代理蓋該酒之原料統係精良物品依西法釀成其味淸香甘芳適口凡嘗飲此酒者足能增人食量强人身體而於暑期飲之尤佳最稱適宜者莫若以之饋送誠無上之妙品也既其有以上功用、各界諸君幸勿交臂失之可也倘蒙各界惠顧勿論發賣零售價必格外從廉乞屈駕臨敝行或以電話告知都可遂時送到恐未週知謹此聲明

大連監部通 益大行謹啓 電話長五八七三 七七六九番

大杏牌香煙 (一小盒銅五枚)

敝公司自大杏牌香煙出售日見廣銷一日深蒙各界垂顧因此起見特選良材重加追究配製不但氣味淸香適口而且於衛生益莫大焉請嘗試之即知其佳矣

大連市監部通 東亞煙公司 (電話長四二七三番)

大連 啓化書社 廣告

▲古今書籍 ▲各種印刷

本社創設以來十有三載專售古今中外書籍文具學校用品凡有足以裨益社會人心者罔不搜羅具備又以此當實業競爭民智發達之秋印刷一項實爲啓發文明最大利器故特行分設印刷部於小崗子雲集街華東信託會社側添備石版活版各種印刷承印書籍報章股票、仿帖、行單、廣告、票據、信箋、證書、招貼、華洋中外名刺帳薄無論大小篇幅各色彩畫無不研究盡善精美如蒙 賜顧倍極歡迎

大連市小崗子得勝街七番地 啓化書社營業部(借用電話七四八一番)
大連市小崗子雲集街二番地 啓化書社印刷部(借用電話五九四一番)

三井 運送 海上 火災 保險

明治火災 千代田火災 東京火災 東京海上火災
日本火災 神戶海上運送火災 共同火災 大阪海上火災
橫濱火災海上 大正海上火災
各保險會社代理店

三井洋行

本行保險事務一切迅速懇切辦理如欲附保者電話或信片通知敝行即速派人接洽也

恒興東歐美五金雜貨莊

本號專辦東西雜貨環球出品各省土產罐頭食物京蘇響器各種絲竹儀器文具絲毛線襪各種眼鏡宜與窰貨本國磁器化粧品類各種香皂留聲機器五金雜貨顏料油漆孩童玩物新到特別象牙摺扇男女汗衫金銀手表寶石戒指新武火酒洋爐以及男女夏令所需之品無不齊全諸貨繁多不能細載物美價廉零售批發格外克己倘蒙惠顧無任歡迎之至謹此佈告

經理上海振華油漆廠各種鉛油批發

大連市羽前町拾九番地 恒興東雜貨莊謹啓 電話三八三六番

△往北車
△營口大石橋間▽
△大連旅順間▽

東三省新聞

奉天

總司令部又召集秘密會議

張總司令月二十七日午後一時許。突然招集航空兵工被服糧秣各廠長。及孫姜總副監楊總參議等。在府密祕會議。約二小時之久。迨散會後。僅聞以自己職責務。各積極進行。萬勿稍是惰怠等語。或謂將有軍事作用。亦未可知。姑誌之以觀將來也。

直曹密電無效

張總司令月之念七日晚。接到曹錕拍來密電。內云如蒙積極援助得被選爲大總統。當予以副座以答援助之誼等語。張氏閱電後。即招王代省長。楊總參議。商酌可否答復。嗣經王代省長。謂以此種回電措詞不易。只可置之不理而矣。

將委勦匪司令

警務處代理處長于濟川。以青紗行將帳起。又爲胡匪蠢動之時斯至矣。必須防患未然。以免臨渴掘井。擬委定各縣警察所長。兼充各縣剿匪副司令頭銜。以資調遣軍警保甲。不生阻碍。一俟規定協妥。即當發表云。

慎重招兵通令

此一二年來。無論省城抑或各縣招兵旗幟。不時發現。其中奉上峯之命。招補缺額。或招募新兵而資改編軍隊者。固屬不少。而一般匪人。乘機利用。時或假藉招兵名義。而致發生意外情事者亦所在多有。東三省保安總司令部。有鑒及此。特通令各縣。凡各軍隊到處招兵。有藉端訛索者即可嚴行查辦如無正式公文皆係假冒。但招兵公文如有不符者。無論何項軍隊。一槪不准招募。更須嚴加盤詰。以究來源。並令各招兵委員。如赴各縣招兵時。必須先期呈報。以便令縣妥爲保護云。

限制俄僑條例

當局因蘇俄對於華僑。虐待太甚而我國對於俄僑。槪從寬厚。故擬定限制辦法條例九條。如下。

一。凡俄人及其他無約國人。在東省特別區域內。居逾三個月者。均須起領居留。以便保護

二。居留執照。效期以一年爲限一俟屆滿。仍在界內繼續居住。仍即換領新照。

三。請領居留執照之僑民。須呈驗其限滿之臨時入境執照。或限滿之居留執照。並附本人之像片一張。在哈埠由警察總管理處。在各路線。由該管區署調查其以前居住之處。如無不法情事。即予換。

四。居留執照內。將僑民之姓名年齡國籍宗教出身職業。以及入境年月日。合家人數等項。分別鮮細塡列。如有未成年之子女。並准附其父母監護人。照內。共領一照。

五。領有臨時入境執照僑民。三月期滿。不換領居留執照。及領有居留執照僑民。一年期滿不換領新照者。查出後。得處一角以上十元以下之罰金。仍令即日照章補領。如不服從即予遣送出境。

六。居留執照。每張收照費。大洋二元。印花稅一角。以舊照領收新照收費同。

七。領有居留執照僑民。除由東省特別區域。遊歷中國內地。不久即返者。准該僑民暫爲保留外。如離中國境界。則不論其居留執照效期已滿未滿。須於向哈爾濱交涉署領出境護照時繳回。由交涉署按月彙送警察管理處註銷。

八。持有特別區居留執照。赴中國內地遊歷之僑民。仍以文涉署所發之遊歷護照爲憑。由國外復行入境之僑民。仍以駐領所發之入境護照爲憑。若無護照。僅持有特區居留執照。不生效力邊界官廳得拒絕其入境

九。規則於公布時定期實行。

中日刀圭界巨星 數百參集於奉天

藥學會自七月一日開會之醫學會

中華民國醫藥學會第八回總會。定於七月一二三五三天。開催於小西門內文學專門學校。出席者北京天津等。。各地名醫數百名日本醫師豐田。久保田。松井。稻葉博士。亦臨席云。

團長分途回防

張總司令。前因整飭軍規。詰誡團長之實計。並教授新式團旗。電招各團長來省等因。刻已討論完竣。故於月之二十六日午前十時。京奉快車西行之際。見有二十二團長趙芷首等。十一員。各領團旗一柄。分途回防教授去訖也。

實行調查互保

瀋陽縣保甲事務所長馮子敬。自任差以來。對於保甲事宜。力加整頓。玆屆青紗障起之時。盜賊出沒無常之際。該所長以爲非清查戶口。不能清盜之源。是以於本月上旬。在翰墨軒石印局。定印互保結壹萬張。遷移證及僱傭等表。均各七千餘張。現已印刷完竣。於昨通令各區來所領取。以備實行調查云。

水利局修河線

奉天全省水利局林秉總辦。現查東陵附近以及堵灣等處之新開東河線。每當雨水連綿之際。則河線爲之破壞。誠恐貽害匪淺。聞特令局員數人。分別出發。分赴各重要地點。以便驗查興修。而免有所貽誤云。

學校呈請立案

大西邊門外新設立之英文實業補習學校。自經英人鮑維林創立以來。倏已十餘日。學生人數。已達百餘名。因玆尙未呈請立案。殊非所宜。是以鮑氏特于月之二十八日親赴敎育廳面謁謝廳長。懇請立案。將來能否准如所請。尚無一定云。

印花處長回京

北京財政部印花稅處長王倘會。前因印花稅項事宜。特行來奉。與財政廳接洽。刻已磋商妥協。故於本月二十八日午前搭京奉列車返回北京云云。

濱江倉長過奉

吉黑推運濱江總倉長蘇遇春。前因報告午節前收支總數來省。並送枉淸冊表。辦理公竣。後赴京辦理某項事宜。刻巳完畢。故於本月念八日午後五時來奉。遂即搭南滿列車回哈去訖也。

警長拿獲竊犯

省城第四區省議會。分駐所巡長王金山。二十八日早四時。巡查至護城河西沿。見一人身負包裹形跡可疑。當經阻攔盤詰。該行人言語支離。維巡長將該行人帶至分所究訊。該行人無可推諉。供認偸竊。王守金衣物不諱。王巡長。一面傳知事主。一面將該竊犯。呈送警廳罰辦矣。

統領携眷回防

駐開通縣奉天暫編游馬隊統領程海峯。前因討論勦匪辦法。及游擊之概要。奉招來省。刻與當道礎商妥協。故於本月二十六日晚十時。搭南滿車帶隨眷三人。馬弁二十名回防任務去訖也。

旅長公畢離省

駐盤石縣陸軍二十旅長胡永奎前因磋商勦匪事件。及要求募足缺額來省。刻均辦理完竣。故於本月二十六日午後十時。乘南滿車帶隨差弁六人回防去訖云云。

局長注重衛生

商埠警察孫局長。月之二十六日招集各巡官。當面告誡。略謂時屆炎夏。烈薰蒸之際。關於市場馬路。飯攤營業。務須加意取締萬勿令其以穢肉。及腐敗之物。售諸勞動工人。以重衛生。免染流疫等語。如該局長者。可謂得人也。

姦拐被獲送所

直隸省武淸縣人許忠。於本年陰歷正月間。由家拐帶隣居許達子妻許高氏一名來奉。在大東邊門外居住。不料被許達之兄許雙一偵悉。當即報告該管保甲所。竟將一對野鴛鴦雙雙逮捕。轉送法廳辦矣。

小河沿愈加改善

奉天小河沿。近幾年來。逐漸改良。本年又經官銀號總會辦彭宇二氏。在花園以內。添設假山一座。陳置錦石玉砌。八瓣玲瓏。加以各項花卉樹木相趁。實比從前大有可觀。因之每當斜陽西下之際。一班紅男綠女。絡繹於道。遊玩其間者。頗不乏人云。

遼陽

賭徒被捕送法庭

罰奉大洋六十元始歸了結

本邑城內大順店財東劉某。明目張膽。設賭漁利。每日招引一般賭徒。喝盧呼雉。一擲千金。有傷風化。不堪設想。聞二十八日被警署探知。逮捕四名。遂送法庭懲辦。並共罰奉大洋六十圓。始歸了事云。

何來若是急病

遼陽附屬地福康里南隅。住戶于姓之婦。於二十八日午前。携其幼女赴城內購買物品。及至午後二時許。歸家自覺身體疲乏。舌乾口燥。後遂至人事不省言語不能。即時延醫調治。施以針術尙未奏效。該醫者言。此症係急病。難以調治。結果如何。容訪再誌。

安東

取引所股東會

租界商業取引所。每屆年開股東會議一次。討論進行事宜。玆又

李太夫人壽誕

二十五日爲第一師長李芳宸太夫人壽誕之期。特在奉垣擺設盛筵以欵佳賓。是日十時左右。軍政兩界。車馬水龍。男女來賓。紛々蒞臨。簪光帽影。蹡蹡蹌蹌。頗極一時之盛。至晚九時二十分始散。

雞姦遇警驚逃

廿六日午後二時。有一年十五六歲之幼童。在西門外北胡同厠所出恭。當有不知姓名男子一人。向該幼童調戲。親嘴意欲雞姦。正在猥褻間。適有警士趕到。上前逮捕。而該男子見勢不佳。飛腿疾跑而遁。警士尾追亦未弋獲似此光天化日。該男子竟敢妄爲傷風敗俗之事。實在可恨也。

錦縣

坤伶被盜槍劫

錦縣北關住戶坤伶。趙雲樓。姿容本屬不壞。然而性格驕酸。致惹人厭。于月十九日。夜間十一點鐘時。突有匪人四名。破門而入。正遇趙雲樓及其母酣睡。夢中驚醒。有謂已將雲樓姦者。有謂僅掠財物者。其說不一。但强姦與否。姑不具論。其歩去之財物。亦屬不菲。計銀手鐲一付。包金手鐲一支。金留子二個。現大洋三元。奉票數元。銅子一千七百餘枚。衣服數件。趙雲樓之母。背後受有棒傷一處。據畢逃去。事後經北路警察玉巡官。查驗被盜情事。當即據稟上峯。以待查緝云。

誌衛生協進會

本埠基督敎靑年會。定於二十五日至三十日舉行衛生協進會。爰將內容略誌於後。分散廣告。出會時以各梭童子軍爲主體。遊行街市。手執一旗。上書捕蠅殺菌等字樣。及防害衛生物之標本。如蚊蠅等類。作爲廣告。使人見之易於感觸。並請求商會組織衛生商團。代表各商。專講演商戶衛生之事。並組織民戶代表專講演民戶衛生之事。其他各項均切寔用云。

長春

妓女困守旅店

本埠法廳附近所開設之官司店。妓女居其大半。有爲狀訟傾家產待不堪其苦。請求自適者。有爲被人拐騙。懇請准予回籍者。均以結案無期。困守難堪。如此法院。既據有維持人道之責。當爲迅予判結。俾得脫離苦海。而登彼岸。免得一般妓女。嗁飢號寒也可。

洛子園之傷雅

本埠崇德茶園。設置舊市場內。所演洛子。悉爲淫辭邪語。殊屬有傷風化。本管警察。置若罔聞未悉居心何在也。

祝壽者已遄返

月之二十三日。爲孫副司令。五旬零一之壽誕。經要人。吉培之楊宇廷等。在奉北關本寓。籌辦而吉垣各要人。警務處長。鍾輯五。財政廳長。孫其昌等。預先爭往慶祝。迺因壽期已過。均紛々遄返原任云。

鐵嶺

規定學生旅費

縣公署頃奉敎育廳訓令。內開查本廳規定職業學校敎員暫行養成特別辦法。由縣選送合格學生送省。按其所學科目。分送國內外各工廠實習如送日本。須先學習日語。及普理術語數月。具練習及預備期間之旅費。由省派送者卽由省費支出。由縣考送者亦同各辦法。前曾通行遵照在案。玆據各縣送到學生。迭經分送工各場及預備日語。惟旅費數目。因各地生活程度不一。事前不便規定。現由各方面調查結果。將旅費數目。分別列表。並將約數。列入十二年度預算。以免追加之煩云。

設立東北分行

奉天省東北總銀行。爲發展營業流動金融起見。已覓妥東關高台廟後街悅來機院內之房間。設立分行一處。聞該分行之經理。業經總行委任邑紳常順如氏。現已辦理開辦事務云。

綏芬河

嚴行訓練隊伍

駐綏陸軍第三旅。雖編成於去年七八月間。然以各主官竭力訓練之故。實亦東三省不可多得之軍隊際此夏初。正人生活潑之時。張旅長效坤。有鑒於玆。乃訓令各團營長。務各勤愼從公。嚴加訓練隊伍。並每日派員查視。各團營長是否遵從命令。實力進行以期成爲精旅云云。

宜注意公衆衛生

望警署當局

近日天氣炎熱。公共衛生亟宜注意。如窪坑店靈神廟等處。市場內及街市上所售之冰。呈汽水是否熱水有無混雜糖精。及妨害衛生物質。人民長夜露宿。或水中游泳。汚穢物散布各處。任意便溺。不潔物者或腐爛魚肉菜蔬。禁止售賣等事。均爲我署警察局所應注意者云。

派員視察保甲

營口縣保甲事務所。成立以來。

緝私營業分卡

綏芬乃東甯之五區也。前在俄國極盛時代。我國一切關卡。未能設立。自歐戰後。漸有我國之統稅及警察。然以人煙稀少故。不過僅有其名耳。自去歲張鎭守使效坤到境後。重新設施。力加整頓。商民月漸繁盛。鹽務緝私營有鑒於玆。請准上峯在綏芬設立分卡。以增收入。業蒙照准。刻已派人籌備。不日即實行徵捐矣。

黑龍江

學生紛紛回籍

黑龍江工業學校工科學生。於端午節前。業已考試畢業。玆者該校礦科學生。假端午節放假之期扮演文明戲。以資歡迎。是以工科學生。遲々未行。現下午節已過。新戲演竣各生均紛々回籍云。

副官公畢返奉

安泰鎭守使署副官長周達紳。前因某項公務來省。面議當局。玆該氏已經公畢。即於今二十三日早八鐘搭齊昂車。返安泰鎭守使署云。

營口

逃兵在營被獲

東三省陸軍第一師一營二連。日前潛逃兵士張文勝。姜得勝。永壽山三名。當由該營長派追連附張炳倫來營。追緝。該員。抵營住居於窪坑店街四合客棧內。連日以來。認眞偵查。已偵得該逃兵確係在營。藏匿遂報告警察一署。月之二十七日。經一署馮署長。協同在窪坑店。將該逃兵三名。悉數抓獲。交由張連附。帶回本營懲辦矣。

檢查港粵來船

玆聞本埠海關。近以廣東香港等處。發生疫症。傳染甚速。上海江海關。對於該處舶來之進口輪船。已實行施檢查辦法。以防傳染。本埠各中外人士聚集之所。對於危險疫症。自當先期防範。與江海關取一致辦法。以昭愼重故霍稅務司。近擬對於進口粵港輪船。均施以檢查。不日即可實行云。

吉林

匪頭西邊好數日前歸順矣

新組游擊一隊以西邊好爲隊長

吉林省督軍署爲勸誘胡匪歸順起見。特派督軍署委員趙星垣。省議員張兆豐等。於一月前至蛟河方面。與土匪等接洽。其後至烏林屯與土匪頭目西邊好。交涉數次。結果西邊好諒解勸誘之好意乃表示誠心投降然最有問題者。爲今後之地位事件。故張議員等乃赴長春督軍署與督軍磋商。另組織新游擊隊。以西邊爲隊長。其部下即允游擊隊兵士。確定後。該署更派陳參謀同張議員前往於前數日。再至烏林屯。西邊好應允。乃檢驗西邊好部下人數。辦理歸順手續至於其他土匪等。於此時亦一同收撫。苟不歸順投降。今後將令西邊好率隊前後各處討代。以期淸除地面云。

哈爾濱

吉黑江防改稱

駐哈吉黑江防總司令毛鍾材。曾於日前向當道懇請辭職。因無繼任人物。未蒙照准。玆聞毛司令現欲整頓江防。呈請當局將該部改爲東三省江防司令部。除原有大艦四隻小艦四隻。外所有營口漁業局之小艦四隻。亦經毛司令呈准當道撥歸部節制。以期擴充權限云。

英總領事易人

哈埠英國總領事官。白達氏歸國有日。遺席重要。未便虛懸。經駐京英國公使。調營口領事費利普來哈接充不日即可來哈接事云

本社啓事

本報今在公主嶺河南商會衚衕路北新設分社委任張醒吾君爲分社長如有訂閱本報或刊登廣告者請與張君接洽可也

鐵嶺分社啓事

敬啓者本社爲推廣報紙起見。特聘姜博如君爲經理。擔任城廂派報。及招攬廣告一切事宜。望各界諸君。有訂閱本報。及刊登廣告者。與姜君接洽。或到本社均可此啓。

鐵嶺分社
主任 張晏平啓

張學政之緊要聲明

敬啓者鄙人於民國十一年陰曆十二月二十八日 遺失劉永安出典與于鴻年名下之贖回契兩張劉振家出典與于鴻年名下之贖回契一張並劉永安及劉振家名印各一顆該地坐落 普蘭店管內華家屯會下破車溝庄內

遺失之原因及見證列左

劉永安劉振家係叔姪二人原籍下破車溝庄人 現巳遷居邊外因移居北方耕種不便後將自己分到祖遺地共二十二段典與于鴻年名下後於民國十年秋又歸故鄉決定不返原籍 情願照時出價贖與典主(即華家屯會會長于鴻年)該典主假言不要 乃劉姓實出無奈自得贖回耕種一時又因贖價不便 煩人說允即借出到鄙人張學政名下小洋銀參千貳百元整每年行納利租五十一石二斗之印蓋上不可于某意故遲延直到年底鄙人於廿八日特親到長嶺寺會經會書記 李作廷手領出此贖回契三張於會所人等以及地方監視員日本人佐藤先生 共見共聞等情鄙人領出此契歸途天寒精神不爽以致該契三張一同遺失道中 覺時仍順來路尋我竟未得見後報告該會 書記李作廷及范希川二君訪問近鄰有否拾得再爲報告警察派出所存案詎料當日偵知有范家屯住民何長福道中拾得該契有范希臻偕行見證此事 次日年關巳至自覺在此存放難於出事故待今年正月請李范二位書記卽向拾主何長福索要乃何氏滿口應允拾得無誤卽云 明日給後日給東推西諉數日之久何氏忽生意外之心見該契原典主係于鴻年 就便送交于某收存又日久質問何氏該何氏不允交回且云照名行事兩與華家屯會會長于鴻年計要可也 始鄙人落會長之手更可安心隨托本會會長白長慶代要于某不理又求李兆豐代問 更置不理反出逆言鄙人本一農夫不明事體 因財產關係重大又托鄙親倪心權外煩金州劉伯良老先生 提問乃于鴻年見公正人自覺愧羞有玷會長之職卽便昧盡天良不但不給還要租帖一紙鄙人愚農安知禮義實逼無奈特此登報聲明 自遺 失之後無論落於何 手現出劉永安劉振家三張贖回契 及印兩顆槪作無効

普蘭店管內姜家堡子會孟家屯
張學政謹啓

▲資本金 壹百五拾萬圓

華東信託株式會社

營業項目
通融資金
厚利存欵
會員貯金
管理房産
代理保險
信託事業

▲社址 大連市小崗子雲集街一番地

諸君

有願經營商業考究富强之術者請到敝社一談

竭誠歡迎

圓、方、板、鐵、洋釘、平白鐵、折頁綠紗網、螺絲釘、西洋掛鎖、黑臭油、機器油、各色油漆、玻璃、油灰、及工業建築用品、無不齊備、批發價値公廉

滿洲油漆會社一手代理

大連市浪速町二丁目五二番地

五金行 義泰號 謹啓

長電話五八二九番

請看大減價廣告

啓者本號開辦二十餘載特在後樓設立工場異常寛大專染五色綢緞皮綿單夾又染各種帽子整舊如新初由京津購到時式泥人各種兒童玩物各樣花料一千餘種婚祭典禮懷花佩花花坊俱全再由日本東京運來各種大小汽球紙球口球兒童用印手紙新年紙畫一切俱全勿論鄉鎭各埠來信購買定期不悞本店爲歡迎主顧起見特將染價額外輕減每件減價一毛此次又在京津招聘名師十數餘名加工細做惟恐未週知謹此聲名

大連市奧町二十四番地龍口銀行對門

萬彩泉謹啓

大連新聞

皮子窩匪首 唐子明燒斃眞像

胡匪頭目唐子明。被討伐隊擊死餘。一節。曾誌前報。然或者以此爲疑不信唐子明之死。如是其速也據經實地調査。調査結果。唐子明已眞被火燒死矣。絕非誤傳也蓋彼唐子明。屢次襲擊皮子窩管內。時與警官隊互相對打。其所用之財政。均已消耗淨盡。遂將部下解散若干。只留心服人十餘名。擬行捲土重來之計。是以即率領自己部下潛入楊樹房會。於十六日午三時遂到呂小溝屯村長之家。恐被警官聞悉。遂復移入別家。向附近之富豪。家各送信一封。計有二十四家。豫定於十七日晚。即將金錢送到淸水河之楊樹林內。當朝食畢後。一名登在後面丘上看望。一名仍留在村長家看守。被該處鄰家元來充當皮子窩警務署巡捕某看見。即行急到楊樹底派出所。報告胡匪頭目唐子明。現已來襲某處。該派出所復即轉報皮子窩支署。遂卽發下警官討發隊之動員令。直將呂小溝包圍。而彼等擬行逃走而警官討代隊包圍如城。當將房舍用火焚燒。該胡匪等。逃避無路遂則一並燒死。頭目唐子明。亦在其中也。

小崗子警署 健康檢驗甚佳

到場三百餘人之中 僅十一名患目疾

小崗子警務署爲注重夏日衞生起見。特於月之十九日二十日兩日間。在小崗子同樂舞台施行檢驗一般飯館之役役有無疾病。當時到場者三百十五名。其中只有五名患目疾者。其他故屬健康。其後又於二十四日繼續檢驗。之百亦無有其何病症。其後又診驗小崗子管內之一般理髮業工人之有無疾病。於二十七八日兩日已檢驗完畢。共到場者。爲一百五十五名。其中日本人三名。外共一百五十二名。亦僅有患目疾者六名。當時令其就病院醫治云聞小崗子警務署。更擬於月之二十九日。在伏見台電氣園之電氣館檢驗伏見台方面。日本人飯館及理髮館等夫役工人有無疾病云

南滿洲教育會

南滿教育會編輯部第三回評議員會。於月之二十六日。在大連第二小學校內開會。當時有廣瀨關東廳內務局長。今井關東廳學務課長。法貴滿鐵學務課長。津久井編輯長。八木主事以下評議員及各學科主任等。二十餘名列席以部長缺席。於是廣瀨部長就部長之席。開會。即時聲明編輯之報告。以資協議其事項如左。

件

一、當部編纂敎科用書中追加之普通學堂及公學堂用農業敎科書及商業敎科書速成日本語讀本公學堂用學事敎科書

二、在滿洲日本人及中國人之中等學校敎科書又補充敎科書等將來本部定得將漸次編纂

在二項議題評議之結果。第一項全會一致贊成。惟第二項之硏究問題。目下即時不能解決。故延爲次回會議之具體案云。

南滿火車 軍隊警備復活

其滿鐵會社。自沙河匪案發生以來與關東廳及關東司令部接洽數次決定復活巡察長警備火車內。以圖交通安全云。

由軍用地起至碼頭 油房專用電車說

交通整理能率增進上須要矣

所運到大連碼頭之大豆々餅豆油等特產物。現下全以馬車小車爲之。惟破損道路殊甚。其修費頗得巨欵。且又交通不便。滿鐵會社。有鑑於此。特設特產物野積置場於小崗子。而開始運轉。自小崗子至碼頭。特產物專用電車。然近來自軍用地各油房至碼頭運去之特產物激增。一日至四千車之多。其阻害交通頗甚。滿鐵會社因之復計畫運籌。自軍用地至碼頭之特產物專運電車。若此實行時。從前大豆々粕及豆油之運費。(每噸平均三角四分)能減少二成五分。(即每噸大約二角五分)

林氏誣告 鄒義臣持槍迫姦

以掩飾其自己之醜行

大連市內愛宕町八十二號地祥端棧鴉片小賣所。執事袁永平之妻林氏。(年四十歲)其夫於去年十二月十六日。患目疾。回山東原籍養痾。林氏以其夫不在。乃托鄒義臣者。在伏見台覔妥房屋。乃搬至其地。其後鄒義臣竟至其家中以氣焰威脅。迫林氏通姦當時林氏報告小崗子警署。並有周之愈爲中人。其後小崗子警務署。司法係於月之二十七日。將鄒義臣捕獲。嚴重拷問。據供鄒義臣方是日借其友日人某之始搶至伏見臺其友人某處。返時適經林氏之門。林氏正値外出相遇。林氏向其索表。(謂係林氏女兒之手表以壞了托鄒某爭去修理其中情形甚是曖昧)鄒某則以他語答之。當時言語。定有可疑之點鄒某云再要。我用槍打你。林氏以爲有撥可乘。乃大喊。故其鄰人周之愈。(與林氏不無汚穢情事)即時前來將鄒義臣喝走。其所以至警署報告者。蓋防鄒某之再來。小崗子警務署將鄒義臣詢問畢更。傳林氏與周之愈。均已不在。於於益知林氏與周之愈有姦情。鄒義臣雖垂涎。猶未得當者故有此等情事。警署以事無拘押之必要。乃將鄒義臣放出。令其討保領取汽槍云。

二十八日夜 山縣通小火警

市內山縣通第二市場鄰美國人自働車公司於二十八日午後七時三十分失愼突然火起當時由各消防隊奔至努力撲救於同時四十五分卽行息火至於其原因及其損失額目下正在調査中

當局延遲 認可公議會長

係爲張殷漁氏離連之故

大連華商公議會前番選擧會長議董。結果李子明君當選爲正會長張本政張殷漁二君當選爲副會長其辭情本報當時業經登載。惟照章須請民政署認可備案。乃迄今此項認可。尙未發表。探其緣因有謂係爲張殷漁君堅辭不就之所故官廳方面。因張殷漁君前在各報登載廣告。聲明辭退。意志甚堅。張現在北京。尙未返連。待共歸連。詳查內容後再行認可云。

金鼎臣氏 祖母頭週年祭

東三省保總總令部。顧問金鼎臣氏之祖母。於去歲逝世。寄靈柩在西崗子天后宮。昨日爲頭週年祭日。該氏因有公事絆身。不能歸連致祭。故派其二弟彝臣。於日前來連。同諸族人親友。操辦祭事。在停柩場院內。高搭大棚幷道經一棚。爲死者祈禱一般威世友誼來祭奠者。大有其人是日午餐在大廟禪堂內設席。午後五時來祭之親友方始散去。該氏之弟彝臣。於今晚回奉云。

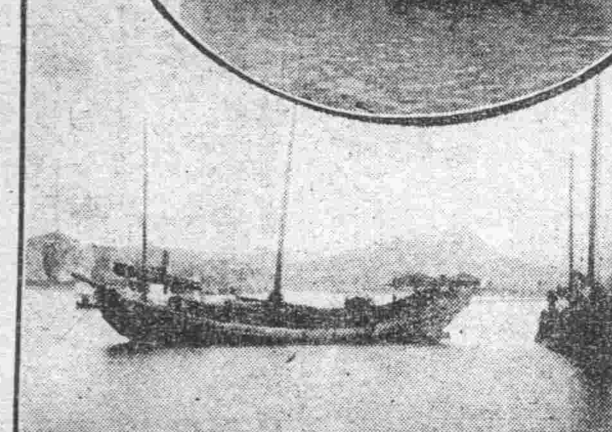

旅順海征伐奏凱

(上)奏凱之長風丸 (中二圖)賊船與賊徒 (下)擊斃之頭目

酩酊大醉竟至持刀殺人

行兇者目覩慘狀當即逃去 現已在沙河口捕獲矣

月之二十七日午前三時許。大連市內逢坂町二十號地。開盛樓門前道路上。冶遊客殺人未遂事件被害者爲若狹町手區四十九番地尼叩食堂居住之無業者長野熊雄(年二十四歲)二十六日夜十二時攜現住若狹町佐區十一號地。運送業店員峯光男(年二十七歲)之友人。同赴逢坂町。至中國飯館其先曾在他處。開懷痛飲。以致銘酊大醉。及至前記開盛樓前。峯某乃擧足先登。當時已有二人在座。亦是醉者。彼二人中之一名。年二十三歲者。竟向峯某撞。峯某乃躲避。其人又與長野相撞。二人當即口角。長野乃以武力相向。將彼人之首扼住。是時其他一名。年三十許之男子。由長野之後。拿出其所携之短刀。向長野背上砍下。長野當時大呼一聲。昏倒在地。人事不省。行兇者見此狀況。當即逃走。經他人報告逢坂町派出所。警官當時馳至現場檢驗。見長野某鮮血淋漓。甚是悽慘。於是將被害之長野。擡至中村病院。施應急之手術。後又轉送於滿鐵病院矣。其傷在左肩胛部。幷已達至肺部。寬一寸許。性命甚屬危險云。當時大連警務署署員全部出動至各處搜捕。猶未捕得云。其原因料想並非以二人相撞而起殺心。其中定有他情。隱蔽在內云。更一訪稿大連警務署司法係人員全部出動。於二十七日午前十時半市內岩代町三十二番地村上繁吉處之賃氷窨者。片山好正(年二十二歲)以片山之行跡可疑。當即捕至警署。一經調査。果爲該案犯人同時主要犯人。爲逢坂町百四十二番地氷商山口某之店員山辻熊吉。(年二十七歲)當時木村。玉田高向三刑事。向各地搜査。結果該犯在市外沙河口第一區谷上福松處潛伏。於二十七日午後三時。即將其捕獲云。嚴重拷問。始行供認。兩人當時酩酊後。在逢坂町各妓館徘徊。與行人口角。當時覩片山爲人所挾乃拔其所持之九十五分之短刀刺殺。及覩長野某昏倒。二人乃潛逃至常盤橋。乘馬車。山辻至片山處將衣服更換畢。乃逃至沙河口前記谷上處潛伏。而谷上亦爲賭博之久犯。問兇器置之何處。最後始稱拋在片山處之後院云。

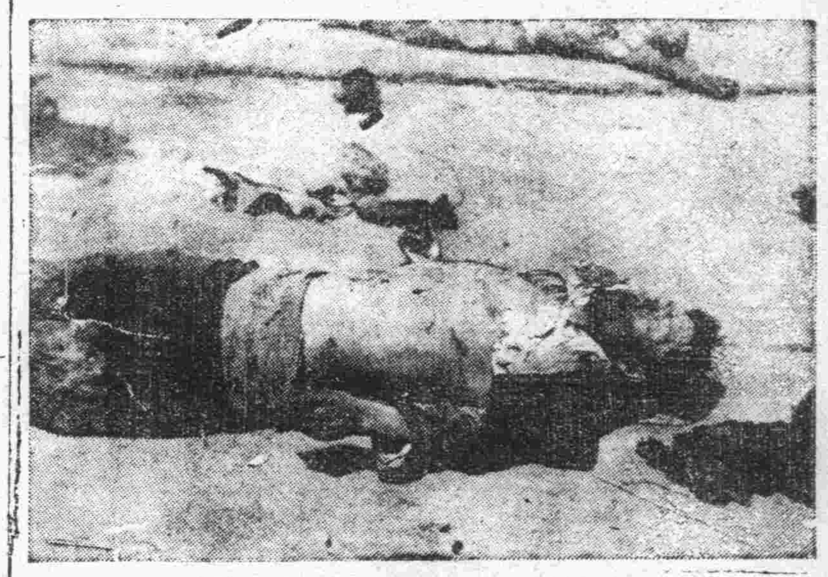

在皮子窩與唐子明同時燒死之副頭目

介紹欄

基督敎青年會之智育講演大會

市內中華基督敎青年會。以德智體之育講演。輪流擧行。茲聞此次星期六。應擧行智育講演。特請市內近江町。增智學校校長。毛儀亭氏。担任主講。(我的國民學校觀)該氏品行端正。學問淵博。對於敎育。尤極熱心。前曾任山東文登縣師範學校敎授。近在連創辦增智學校。亦稱發達此番講演國民學校問題。定有諸多發揮。吾連埠關心敎育者。不乏其人。盍興手來。得聆國民學校之意蘊。此亦難得之良機也。又聞該會。對於體育。亦積極進行。而乒乓一項運動。素有成績在東鄉町時。時有比賽之擧。茲聞昨日。已將全體隊員。分爲甲乙二隊。試賽一次。結果即選定八名優勝隊員。以備於禮拜二(七月二日)午後四點半鐘。在該會臨時會所。與工業株式會社全體社員。(日人)作正式比賽。屆時定有一番與趣云。茲將講演會要項列左

一、主講 毛儀亭先生
一、講題 我的國民學校觀
一、日期 今晚(卅日)七時半
一、會場 該會臨時會所西崗子

殉職警官義捐 金芳名錄

捐助者	金額
雙和堂	二圓
張春霖	一圓

以上共計金三圓
累計共金三百五十五圓正

殉職警官義捐金募集

州界貔子窩方面胡匪橫行居民之生命財產久受損害茲幸關東廳警務局之措施得宜匪首唐子明因而殪死禍根芟除大半此誠吾人所深感謝者也惟對於剿匪而殉職之警察官等擬贈呈弔慰金以慰英靈爰特發起募集義捐金尙祈見義勇爲之諸大君子鼎力贊助共成美擧公私兩便存歿均感所擬辦法臚列於左

方法

一、義捐金額 金五十錢以上
二、募集期間 六月三十日爲限
三、贈呈方法 由警務局長辦理

民國大正十二年六月二十二日

泰東日報社
關東報社
滿洲報社

感謝慰問

敬啓者前晚山縣通美商自動車公司失愼各界諸君因敝社隣近該處仰勞玉趾前來慰問受驚與否關切之情至以爲感特此致謝

滿洲報社

介紹儒醫

姚君明甫先生。自幼習學醫理。頗得靈素之旨。精通內外兩科考參仲景之秘。曩居本籍。各村求醫者。車馬盈門。應酬不暇是以名噪山左。於前年來連遊歷。視本埠乃繁盛之衝。人烟稠密。難免罹症重生。心發救世之念。故在東鄉町。創設增盛大藥房。懸壺診施妙手。予等求醫。無不藥到病除。立起沉疴。不愧和緩遺風。予等甚感其德。是以籍報聲名。略表微忱。以告同胞。該葯房。現移伊勢町。二十九番地。諸君如有貴恙。速就該處診治。免却病中之煩惱。無失名醫妙術也。

介紹人 安立義 劉臨閣 藍少齋 陳子祥 王宜三 林省三 范貴三 王樹棠 遲祚廷 徐樂賓

自製各種粗細磁器 磁磚碟子一概發行

本公司磁器。無不精益求精。物美價廉。倘蒙惠顧。或駕親臨。或通函照會。敝公司必爲歡迎。恐未週知。特此謹佈。

大連市小崗子北海岸通
大華窯業公司 電話七三二二番
出張所 長春頭道溝東四條通二十四 電話八四〇番

請試中國雙妹老牌合時優美化粧妙品

雙妹牌花露水
質料精美善法配製洒頭敷額醒腦除濕浴身洗面祛污辟穢小兒盥濯生機可衛四時適用無分四季認眞牌號雙妹不僞
大號四角三 三號一角六
二號二角七 四號一角一

雙妹牌檀香皂

每塊五角四分

雙妹牌超等香水
此香水氣味馥郁雖最貴重之香水精比之尤有遜色一滴衣巾旬日不散芬芳襲人大有美人去後也留香之妙誠香水中無與抗衡者矣
每瓶洋價一元六

雙妹牌藹花粉
此粉用以塗面撲身能令肌膚幼滑與天然肉色無異婦女助粧不可少之品也
紙包每盒一毛一 鐵盒五毛四

總發行 大連監部通 **廣生行有限公司啓**

小說

偵探 戀愛

社會黑幕 美人地獄

德國也年特威謝彥女史原著 (五十二)

以後這個摩托車。載着也爾比和身穿便衣的暗偵二人。回到倫敦旅館。正趕上春英由書坊回到房干的時侯兒。兩個暗偵進來了。其中的一個人。正言厲色的向春英說。「請你上警務署來一蹚。」

春英很以爲怪。詫異說道。「我上警務署麽？。甚麽事呢？。你們我錯了吧。」

暗偵說。「反正一去就明白了。你預備預備罷。」

春英搖頭說道。「不——。我不去。」以後就瞪起眼睛。大聲哈道。

「我一定不去。我心裏沒有甚麽虧心事。我沒作過得上警察衙門的事情。你們這男子。對於我們女子。全是大々的罪人。你們不然今天一點兒也別擅着我。不然我就死在這兒。」

春英說完。從衣囊裡把手鎗拿出來。立對着心口窩兒。暗偵趕緊上前。往下搶鎗。並用話勸道。

「姑娘。你別太糊塗了。你怎嗎這麽樣愚呢。」

兩個人一齊上前。把春英抓住。儘着力量。托出去。放在摩托車裏。同往警務署去了。

趕到了警務署。有一個類似署長的警官。隔着眼鏡兒看着。問道

「叫甚麽名字啊。」

春英回答說。「我叫春英。」

警官又問。「那兒的生人呢。」

春英道。「丹麥生人。」

警官又問。「賬簿上寫的是倫敦人賀爾維克侯爵的妹々的。那是怎麽的呢。」

春英道。「只因賀侯爺年青。送我一同到我父母二老那地方去。所以我爲的是表面上看着好。所以……」

警官說。「打何處來的呢。」

春英道。「從君士坦丁。」

警官問。「在那兒作甚麽來着。」

春英道。「在巴簾宮裏被困來着。」

警官說。「就是皇帝的巴簾麽——。你這不是貴妃到了麽。」一邊兒笑一邊的又說。

「然而你跟着年青的男子跑出來。得了許可了麽——。你們這事情實在可疑。」

春英道。「只因原來不是我的本意 是被人家以强暴不法的壓力逼拐來的。所以纔秘密逃跑了的。」

警官又問道。「然而你在倫敦街上黑狗胡同來着罷。」說着立刻站起身來訊問。把春英問的滿面赤紅。遂就低頭去應了一聲。說「是的。」

警官道。「已經幾年了。」

春英道。「我可記不淸楚了。……大概也有六個禮拜了罷。」

警官說。「是的麽。然而在這個地方。比方住店是不許婦人有拉留男人。」

春英說。「甚麽。拉留男人。我多會作那種事情了呢。大概你們怎麽弄錯了罷。」

警官說。「決不錯。決不錯。今天上這兒來告發的那個紳士。是久在倫敦。充當過警官。管理過風化的人。他知道你的事情。他今天來告發說你今天午前在店裏留那個人來着。」

春英一聽。忿怒異常。拍着棹子說。

謊言。謊言。我從故鄉出來。就是被人拐騙出來的。你們應當把這個謊言。調查調查。這是爲警察的義務吧。……我的希望。是寡盼望回我的故鄉。英國的警察甚麽的。那麽樣子的人。我一定不認識。今天若是不三不四的男人。我連一句話都不和他說。……這是甚麽事體呀。」

警官說。「你雅悄々的吧。再得客氣着點兒說話。——那樣態度。可沒利益。反正我們檢查檢查罷。等檢查完了的時候兒。如果你不認識男人。實在是個處女。那就省事了。我們警察。無論如何。沒有押留你的必要哇。」

春英開口抗辦。可是警長把過看守兵叫過來。命將春英送到隔壁一間屋子裏去。那地方有好些個梳洗完了的年青女人等着哪。春英向看守兵問道。

「爲甚麽在這兒等着呢。」

大連汽船定期行輪 代表電話 四一八五 賬房電話 七二七五

●開往靑島 上海
◎榊丸 七月 六日正午
◎長平丸 七月 一日正午
●開往天津
◎濟通丸 六月二十九日後四時
◎濟通丸 七月 四日前八時
●開往安東
◎天潮丸 七月 二日後六時
◎天潮丸 七月 十二日後三時
●開往龍口往復共旅順寄港
◎龍平丸 七月 四日後六時
大連山縣通
大連汽船株式會社

日本郵船定期行輪 電話 六三七一番

●長崎·神戶·大阪行
◎山東丸 七月 十日後一時
●開往橫濱
◎濟洲丸 七月二十九日
◎相模丸 七月十三日
◎高砂丸 七月二十二日
●牛莊行
◎山東丸 七月 四日
●開往天津牛莊
◎相模丸 七月五日
◎高砂丸 七月十四日
◎花咲丸 七月二十一日
●開往歐洲線
◎敦賀丸 六月三十日漢堡行
◎德島丸 七月下旬
●美國行
◎豐岡丸 七月十四日沙市行
◎贊諾丸 七月十六日紐育行
以上各給因天候及其他事宜時行改期

三井洋行定期行輪 代表電話 七一〇一番

●開往北美新金山及沙市 各埠 (經過神戶橫濱等埠)
◎萬田山丸 月 日
◎金剛山丸 七月中旬
◎伊吹山丸 月 日
轉運坡特蘭土之貨物可以承辦所有水腳等項祈照會敝處帳房可也
大連山縣通 三井物產會社 船舶部出張員 代表電話七一〇一
荷物取扱店 大連山縣通 **宮崎商會** 電話五二一五·五九二五

東和汽船定期行輪 電話 六三七一番

◎興順號 六月 日 安東行
◎海寗號 龍口行
東和汽船株式會社 山縣通大連銀行支店對門

大阪商船定期行輪 電話 六一一三番

●門司 神戶 大阪行
◎哈爾濱丸 七月 二日
◎臺中丸 七月十六日
◎貝加爾丸 七月七日
◎臺南丸 六月廿九日宇品寄港
●巴奈馬經由紐育行
◎春光丸 六月三十日
●蘇士經由歐洲行
◎阿穆爾丸 七月四日
●上海福州台灣行
◎潮北丸 七月七日基隆直行
◎盛京丸 七月三日 未明青島寄港
●上海香港行
亞弗利加丸七月二十六日

政記公司定期行輪 代表電話 四一四一番

◎升平 七月 二日上海行
◎泰利 日香港行
◎增利 上海行
◎平洋 七月 二日上海行
◎永利 月 二十九芝罘
◎廣利 月 日
◎英利 月二十九日汕頭行
◎有利 七月 二日龍口行
大連市監部通
政記輪船公司

東洋汽船定期行輪 代表電話 四一八五番

●神戶 橫濱 桑港行
◎西比利亞丸七月六日後三時
●上海香港行
◎西比利亞丸九月一日前十時
●香港瓜哇
◎波斯丸七月十三日前十時
●瓜哇 新嘉陂 紐育行
◎汪洋丸 七月二十六日

田中賬房定期行輪 電話 六一一七番

◎利通號 日 芝罘仁川威海衛行
◎北平號 午 月 日 芝罘
◎海寗號 芝罘
◎亞東號 青島
◎海天號 月 午後 日 時 香港
◎北海號 日 青島

阿波共同定期行輪 電話 五〇〇一番 六八九一

◎廿一共同丸 七月四日 芝罘威海仁川行
◎十六共同丸 三十日 芝罘青島
◎廿六共同丸六月 日 釜山行
◎廿三共同丸六月 日木浦行
本埠與山東鐵道及朝鮮鐵道之間承辦聯絡運輸貨物
大連山縣通七四區七一號
阿波共同汽船會社

監部通二丁目三十番地
德裕錢莊
營業目錄 代辦中日客事
(電話三〇〇六番)

注意 西醫海羅克秘方頭痛鎭靖散

海羅克頭痛鎭靖散說明書

西醫有云曰腦力薄弱之人未有能享氣體健全之幸福者誠哉斯言特惜中華之不加考察耳人之知覺之思想之記憶無不視腦力充足與否爲轉移此養腦之法所以急宜研究而治腦之藥所以必當製備也夫頭之主屬於腦腦有受損痛即隨之風寒火熱療治尤易惟痛之起於思慮過度操勞過甚者非此藥散不能收完全神速之效焉

世界第一

一治憂思致痛
一治煩腦致痛
一治傷風感冒
一治驚恐致痛
一治氣滯致痛
一治怒憤致痛
一治燥擾致痛
一治膽怯致痛
一治諸般頭痛
一治啼哭致痛
一治勞倦致痛
服之立見神效

腦病良藥 功用

頭痛雖人生普通之症然市間出售各藥無非名異實同欲求特別奏效者萬不得一方今共和成立凡我男女同胞皆當實貴此腦筋設法護衛使一身之知覺思想記憶三者無外感之阻力各能奮發精神以造成此新世界本藥房所製頭痛藥散專治人之知覺遲鈍思想呆滯記憶淺薄者服此藥散遲鈍者敏捷呆滯者靈活淺薄者堅耐治法不同功效獨著茲舉其療治之能力以告世界男女之患頭痛者

總發行所 營口 義興成餘記大藥房

代理店

長春 商埠 中西大藥房
大連 吉野町 萬春號 羽前町 協茂盛 監部通 西德泰 淺連町 洪來盛 奧町 德泰號 小崗子 和盛泰
吉林五洲大藥房
德濱江恒大藥房

化粧次序：双美人牌香皂 双美人牌洗臉粉 双美人牌雪花膏 双美人牌花粉 双美人牌頰胭脂 双美人牌刷花粉 美人

双美人牌花粉

新式化粧者

乃文明生活所献天然之眞美有如春花燦爛於新式化粧唯双美人牌花粉則具有獨特之奇効也……

不損皮膚的
双美人牌香皂

哀情小說

惡姻緣 (蕉農) (三十六)

第四回 窮途人屢遭白眼 薄命女重入青樓

秋鴻忙先遞過一袋煙。指着小翠說道。這就是剛才說的。我那表姪女。劉鵠聞言。遂回過頭來。將小翠從上到下。端詳了一回。小翠此時。羞情無地。滿眼含淚低頭不語。劉鵠問道。姑娘今年十幾歲了。王氏從旁代答道。十八歲了。劉鵠又問道。學過唱沒有。王氏道。沒有。劉鵠道。剛才聽我外甥女兒。說是先前已經在窰子混過。怎沒學唱呢。王氏道。以先是受他婆婆的氣。逼着爲娼。不是他的本意。所以沒學過唱。劉鵠道。我看這姑娘模樣。很是齊整。心地自然聰明。要學也很容易。小翠忙從旁插口道我的面嫩。學唱是萬來不及的。我們現在是爲窮所累。才幹這個賤營生。教我學唱。我是不能的我可有言在先。劉鵠笑道。姑娘到我們窰裏是打夥、學不學唱。那儘聽姑娘自便。我們是不能干涉的。論起來。挂不挂客。也不全靠會唱。不過能唱幾句。顯得

漂亮點就是了。並不是非此不可的勾當。但不知姑娘意思。是願意幾時進店。要多少錢的壓帳。小翠哭道。我們窮到這步田地。既然自己願意。早晚也免不了丟醜。多遲慢一天。多連累一天親戚。倒是早點好。至於壓帳一節太多了。日後也是我們的債累。就作爲二百元罷。但是有一件要緊的事。彼此得寫個憑據。以後那天交上壓帳。那天出店。永遠脫離關係。劉鵠聽了。一一依允說道。好聰明爽利的孩子。我就照怎麼辦。我回去叫我們先生。寫個字據。就是我這外甥女的中保干證。明日將字據帶來。並奉洋二百元。交給你們。就便雇上一輛車。請姑娘進店。秋鴻道。字據求姨娘千萬寫妥當了。免去日後糾葛。我兩面都是親戚。所以才敢担任作保。我那姪女進店後。倘有不到之處。務求姨娘格外關照。劉鵠道。我素性慈善。你是知道的。不但外來搭住的姑娘。就是我自己買的女孩子。向來不曾虐待。誰不是生兒長女呢人家的孩子。就好一點不關痛癢麼。我們幹這下賤營生。已是傷天害理了。若再虐待人家孩子。就不怕死後下十八層地獄麼。王氏聽了。也從旁再三囑託。劉鵠道。你們只管放心。不勞囑託。我這就回去了。明日就來車接姑娘。我們怎說的就怎辦。決沒有含糊。說罷。起身去了。這一天老實合王氏。通沒吃飯。無非是相對哭泣而已。到了次日。劉鵠那邊。早打發車來。隨帶了二百元錢。一張字據。正值孫俊卿在家裏。將字據接過來。看了一遍遂向老實說道。寫的很完全。又將二百元奉票。交給老實說道。你查々錢數對不對。老實此時。已哭得淚人一班。兩手直顫。那能點錢呢。小翠此時。一言不發爬起身來。上車去了。大有荊軻使秦。一瞑不顧之概。正是。世間最是傷心處。唯有死別與生離。欲知後事。請讀下回。

地主地戶之糾葛

甲向人租得廢基一方。年納租金栽種桑樹多年。現因桑樹不發育將基上瓦礫亂石除去。塡入新土。重行栽種。而地主係有勢力者欺甲鄉愚。强將整理基地之器具取去。指爲犯法律。只准將桑樹種於瓦礫亂石之上。要甲恢復原狀。地主此等行爲。負刑事處分否。甲究犯法律否。望貴報法律家有以指示。

甲租地種桑。係地上權。地上權人爲達使用之目的起見。當然有改良土地之權。欲使桑樹易於發育。除去瓦礫亂石。地主不能干涉。至應否恢復原狀須於地上權消滅時。根據設定時之契約而解決。至地主强取整理基地之器具。是否應負刑事責任。應審查其强取時之情形而定、不能臆斷。

發明界

輕便之沐浴器新發明

▲淸潔爲衛生之要道。故凡所居之處。所食之物。所着之衣。無一不可不淸潔。然徒知淸潔衣服居室。食物。而不淸潔身體。亦足以有害於衛生。每當夏季。炎氣薰蒸汗流夾背。而胸中所積之穢氣。便可由毛孔與汗流出。然面不講沐浴。毛孔爲塵垢所蔽。所積穢氣。反且不得表面出之。有碍衛生不亦大乎、

▲吾人處於都會之地。尙可隨時沐浴。居處鄉村無有沐浴之處。欲求淸潔。每感困難。外國人則不然無論於鄉村。或都會之地。均行自己設備浴所。日必沐浴一次。衣服常滌。飲食之物。按時節氣候。率皆爲養生之品。院落廚竈。亦無時不講淸潔也。故每於天災時疾。發現之時。所受危害之處。較比不講淸潔之人。自然見少云。

▲近來德國某會社。鑑於所備澡塘。必須用火燒水。頗感不便。乃新發明一經濟的洒浴機關。其火可用瓦斯燒沸。自働點火。其浴場亦較舊式見小。水管均係以銅製之。如環狀。另外置以鐵甬貯水於其內。以瓦斯與火。而燒其水。溫度相宜。便可將環狀銅管。掛於脖子上部。其管體留有陋孔。水由管上。便可由管孔流出。混身均得洗浴。最稱便利。且費用甚爲低廉。於夏期用之。更爲適當之德品也

一封信 (五) (周瘦鵑)

芳蘭做夢也夢不到會如此決裂。雲時間便哇的哭了起來。一壁又抽抽咽咽的說道。蘭圃。我是愛你的。你不要如此忍心。我已知道自己錯了。從此改過也不遲。你快恕了我。我實在是愛你的。蘭圃仍決然道。任你怎樣裝模作樣。總也打不動我的心。這一年來。我已曚透你了。芳蘭本是一個任性慣的女子。怎能受得下蘭圃的奚落。當下抹乾眼淚。霍的立將起來。兩眼中怒光亂射。着在蘭圃臉上。放聲說道。好好。你這沒情義的狗。我們就解除婚約好了。世界中男子正多着。豈止你一個人。我幸而還沒有嫁你這一隻戒指。我也不希罕。你取回去好了。說着。從左手第四指上脫下一隻小鑽石圈椅圓翡翠的訂婚戒指來。刷的丟在草地上。蘭蒲並不去拾。仍是立在那裏。芳蘭頓着脚說道。你快取了這戒指走罷。我不願再見你的面。且慢。我那封信快還了我。你難道還想亂沒麼。蘭蒲從衣袋中掏出那封信。兩眼無意中注在第一行幾個字上。險些兒笑出聲來。當下仍板着臉說道。你和魏知平的一段情史。你自己巳說明了。這封信我本要還給你的。我是一個正人君子。可也決不肯偷看別人的信。壞自巳的道德。但我此刻從衣袋中取出來時無意瞧見了開頭幾個字稱呼「芳蘭胞妹」這不是你哥哥從德國未回來的信麼。那魏知平的情書。大約藏在別處你記錯了。倒難爲你情急萬分。再會罷。願你珍重。說完。把那信授與芳蘭。回過身去。大踏步走了。

芳蘭獨立在斜陽影裏。眼送他未婚夫的背影漸漸遠去。又害羞。又悲痛。便伏在那籐椅中。又抽抽咽咽哭了。(完)

新詩

究竟他是誰呢 庚生

曖—
他呀
我不過與他相遇兩次
怎麼就他的玉照
印在我的極乾枯的
腦海裡了呢
× × × ×
是了
我是眞迷惑了
我這乾枯已極的腦海
去辦公事猶不能見用
爲什麼去印那不知名姓的他呢
是了我眞迷昏了
× × × ×
然而
他—那一雙俊眼兒
很命的來瞧我—
所以我的靈魂不能自主
竟爲他的目光奪去了
可是究竟他是誰呢

世界婚姻奇談 (廿六)

娶期之前。由媒妁與男子之親友送聘物於女家。女家備酒飯宴客是爲納采後。由喇嘛選定合巹之期。親迎之前。男子著馬掛。背弧矢。騎走馬。往女子家。隨行之人。多則百餘。少則數十。至門。女家佯作閉門不納狀。俟親友再三關說。始延入。壻以哈達進謁岳父母岳父母設全羊席進乃酒以宴之。宴畢女子背面踹坐姨姑姊妹陪坐其四圍。男子向女子背跪地下。問女子名。女子佯不語。陪坐者多與男子諧謔。三四小時後。由其姨姑或自己語其名。男子謹記之。然後起立。是爲討小名。是夜宿。於女家。翌晨。女子出戶乘馬。繞宅三周隨男子而往。名義上遂變爲新婦人矣。至男子宅。亦作閉門不納狀。必俟女子之親友再三關說。始開門。延入行婚禮。

讀者言論

歡迎投稿 不負責文

爲姚某縱妻賣淫之勸

西崗子北泰公街同盛號小舖。主人姚文盛者。外號姚四鬼。金州人也。乞丐出身。其妻李氏。淫性過度。貌僅中姿。當年居於金州時。曾勾引一般狂蜂浪蝶。日不絕門。(在閨門時卽有外手)惟其家道赤貧以此稍得金錢。方可支持度日。姚四生活無計。亦只得甘心爲此水鼈。經途數年。微積餘資。曾在大連西崗購得有地皮一段。姚四卽擬脫去鼈名。始將全家遷至大連。初則零賣煙捲爲業。及零星物件。其妻李氏爲人縫窮。近年來頗得餘資。生意亦稍見發達。家道雖不謂富。確不似先年之困苦。惟李氏竟自飽暖生事。淫心復萌。總念當年賣淫之風流。時與攏影有曖昧等事並引有某姓少年。勾搭成姦。陳倉暗度。非只一日。因碍其夫之目。故暗在大坑等處宣淫。姚四雖知。置若罔聞。甚覺得意。且世間淫事雖爲難免。姚四無恥之妻。未免太過。當日之賣淫。因家道逼迫。如今卽不當如此狠狽矣。望有關心風化者。可指其迷路也 (田春苗投)

美術照像

放大照像(特別減價 全紙放大五圓)

出外照像(如承電話五九八二番立當前往)

大連市浪速町三丁目

光葉照像館 電話五九八二番

藥種賣藥商

合名會社 井上誠昌堂

大連市浪速町三丁目 電話七二六六番

敬啓者敝號開設在連十有餘載製造西洋家具室內裝飾各樣時式無不俱全久蒙各界歡迎今爲擴充營業開拓範圍起見今由各埠自運上等材料敝號不惜重資特請名師專門製造各式理髮屋用理髮椅子紅線絨墊並各色羊皮墊子惟此椅子分爲四號以及各樣鏡架彫刻花草精益求精物美價廉以迎各界諸君倘蒙惠顧請駕臨敝號定做不悞主顧恐未週知特此聲明

本店 大連市愛岩町八十二號地ノ一

支店 大連市伏見台十八區八號地

西洋家具室內裝飾 鴻興永木器商

啓者本號開辦十有餘載誠蒙各界惠顧無任感激且夫綠衣黃裳章身之具自古已然況處二十紀世浮華日增五彩彰施是以本號不惜重資特由上海京津聘到著名技師專染綾羅綢緞零整布疋原有深色能退淺淺能退白一切雜色能合時式任君擇選能合雅意專洗男女粗細皮襖禮帽整舊如新共設生意三處技師店員五六十名外選優等染料加工精做此次敝號欲圖事業永遠計堅持信用爲本特登報章謹此聲明

本店小崗子福得街十五番地

第一支店大連市內羽後町六番地

第二支店沙河口第二區七十番地

金玉彩 啓

太元樓菜店啓事

敬啓者本樓擇於五月初九日開業爲歡迎客商並注重衛生起見不惜重資賃妥三層樓房四十餘間走台寬濶上有平台陳列奇花異草諸麗壯觀誠一樂地屋內特別淸雅器皿異常淸潔煥然一新特聘著名厨師主司烹調京蘇筵席隨時便酌拔選堂役務期慇懃周到以博顧客易勝翹盼歡迎之至特此謹啓

主人 韓連泰

大連市小崗子西崗街十番地 電話三二七四番

張斅漁緊急啓事

華商公議會會長。暨全體議董會員諸公均鑒。謹啓者。此次公議會改選 鄙人仍被選爲副會長。謬承推愛。感激殊深。但是才淺學疏。碍難膺命。況兼舍務糾纏。更難脫身。其中情形業有專函到會辭謝、無論如何。萬難承認用特登報聲明。俾衆週知。知我罪我。統希原諒。此頌公綏

鄙人 張斅漁謹啓

經理櫻花啤酒汽水廣告

有欲代理者請到敝號接洽

櫻花啤酒及櫻花汽水爲鈴木商店創設之帝國啤酒會社所釀造已閱十六星霜矣每年銷售數十萬箱向聘德國技師認眞監製品質純良馥郁適口營養心神裨益衛生洵舶來品之上者其總工廠設在門司中外各大商埠均有經銷處雖數已達千百計尤以南方數省及南洋華僑爲最夥鄙號應各界之需求特與商訂契約爲大連華商總經理處所有關東州內及山東北部沿海各城鎭鄉區概歸鄙號獨有之行銷權凡指定銷行區域富商巨賈有欲担任代理或零售批發者不拘多寡請來鄙號接洽或來函訂購均可倘蒙惠顧無任歡迎之至謹此佈告

大連市東鄉町

櫻花啤酒總經理處 益泰祥

主人 遲子祥 啓

電話六六六五・長五二四一・五七六六番

歐米各種寫眞機

同寫眞藥品

並材料一式

貿易雜貨

直輸入

大連市浪速町三丁目二〇

谷崎商會

電話四五〇三番

振替口座(大連)三〇四番

泰華樓菜店啓事

敬啓者本樓營業多年荷蒙各界光顧無任銘感茲特重組股本卽在原地改築三層樓房周圍一百零八間一切工程俱照西式凡屋上庭園花欄魚池電燈瓦斯暖氣鐵管無不設置完備非惟淸雅可觀且與衛生有裨並由北京上海濟南等處聘辦各色新式區聯精緻器皿懸掛陳列煥然一新又由京滬聘來著名廚師主司烹調預備京蘇筵度隨時便酌選雇使役務期慇懃周到以博顧客之歡心伏希紳商各界諸君倍加惠顧曷勝翹盼歡迎之至特此謹啓

住所 大連市監部通一丁目五十三番地

電話四六七一番 三五二七番 七七九七番

大東酒家 和記

中外菜店啓事

敬啓者敝菜店營業多年荷蒙各界光顧無任感激茲特重新改組擇於舊歷三月十八日開張仍就地址三層樓房內外重新修理油漆煥然一新非惟淸雅且較前另有可觀並由京滬聘來著名廚師主司烹調預備京蘇筵席西洋大菜以及鷄素燒遂意便酌使役慇懃周到以博顧客之歡心伏乞 紳商各界諸君倍加惠顧則敝不勝翹盼無任歡迎之至特此謹啓

大連市浪速町マ區三十二番地

電話五四六六番 主人 初洪三

敬啓者本園開辦十有餘載荷蒙各界光顧無任銘感現值夏期將近對於衛生倍加留意本園爲注重衛生起見特由北地購到肥美羔羊兼山珍海味猪羊兩便又由京滬聘來著名廚師主司烹調預備京蘇筵席隨時便酌特等套菜選顧使役務期慇懃周到以博顧客之歡心伏希紳商各界諸君倍加意顧曷勝翹盼歡迎之至特此謹啓

大連奧町二丁目四十五番地

東昇園 電話三三三六番

西崗子得勝街八番地

擇於四月十七日開張

東昇園支店 呼出電話七四八一番

共和樓中西大菜館

開幕大披露

敬啓者本樓開設在大連淡路町業已多年荷蒙各界惠顧無任感激之至近爲超重時尙報酬顧主起見特將樓房門面仿照西式加工修飾凡院內庭園花欄魚池電燈無不陳設完備各房間內懸掛之匾聯陳設之器皿均皆煥然一新並由京滬等處聘來著名廚師預備京蘇筵席俄美大菜且使役俱各殷勤週到務博顧客之歡心今已整理就序特擇於陰歷五月初九日卽陽歷六月二十二日重新開幕望各界諸君倍加惠顧不勝歡迎之至特此謹佈

大連市淡路町二十七番地電話七〇九五

主人 林益三

經濟欄

大連各銀行 存放欵項之調查

大連組合銀行。及組合以外之各銀行支店。本年五月底之存款放欵之狀況。該月中之存欵總額。金票八千三百五十五萬七千圓。放欵總額金票一億三千四百五十萬零二千圓。比諸本年四月底存欵總額減少金票八百八十萬零四千圓。放欵總額減少金票二百三十八萬九千圓。而五月底小洋存欵共計九百四十萬圓。放欵共計二百九十七萬九千圓較諸前月計算存欵增加三百八十九萬八千圓乃放欵反減少二十二萬圓之數。惟一般存款數放欵數均見減少者實因特產物之輸出界告一段落。漸次收回資金。且兼市面蕭條。商家事少。而股票界亦不興旺之所致也。茲將各銀行之存入放出之詳數。分別列表以供各界之參考。

銀行名	存入欵 金	前月比較	銀	前月比較	貸出欵 金	前月比較	銀	前月比較
●朝鮮	二七,三四	·三,五八	—	—	五一,七三九	二,一八六	—	—
●正金	二〇,〇七四	·四,九六	六,八二七	三,〇九〇	二〇,二九〇	·三,九六八	一,六六二	六二〇
正隆	一九,〇八六	五七四	·三八六	二七	一九,四三〇	三三三	九九	—
大連	三,五九六	一六九	二五	六	八,四五九	·四〇	〇	—
龍口	八,八二九	·九九九	一,九〇五	五四	一七,一四一	·六一	六八三	·一三
遼東	二,一三三	六〇七	一三	·一五	八,四四九	·一七	一六六	·一
教育	八九九	·六五	一三	·一〇	四,〇一三	三〇	二八	—
商業	八四九	·一一	—	—	二,七八八	八	—	—
旅銀	二九四	·三五	—	—	九九三	·三六	—	—
●滿商	一四	·一四	八	二	一四三	·一九	〇	—
●中國	—	—	一〇	·六	—	—	二六八	·二九
●滙豐	二〇六	·一九	一	·一	一四四	·八〇	〇	—
小計	三六,五〇八	·八,七九九	九,四〇〇	三,八九八	一三三,七二三	·二,三八八	二,九七九	·二三〇
平和	四六	—	—	—	三六七	—	—	—
庶民	三	五	—	—	四二三	·一	—	—
小計	四九	五	—	—	七九〇	·一	—	—
總計	八三,五五七	·八,八〇四	九,四〇〇	三,八九八	一三四,五〇二	·二,三八九	二,九七九	·二三〇

一、表中以千圓爲單位。
一、各銀行中之西崗子沙河口之支店尙未核入僅爲大連本街者所揭載
一、◎爲表示支店之記號
一、●爲減小之記號。其餘則爲本店

南滿洲農產 本年有豐收望

最近據滿鐵調查南滿農產物狀況聞奉天附近地方。以春雨適宜。加之天候又佳。所以近來之農業甚良。而一般蔬菜類。以入六月以來。發生夜盜虫。所以多少彼害。然農作物自七月以來。降雨適宜。所以一般穀類。均大行伸長。倘今後天氣再如前順調。則本年之彼漲。定有相當之希望云。

據穀類之種別觀之

▲大豆 本年之播種較比去年稍早各地方之生長均一。目下已達六七寸長。葉數已達五六等。秋收當有豐年收穫之希望

▲大小麥 他穀類比較成績甚佳目下已至二尺七八寸長矣。可稱豐作。

▲高粱 與大小麥相同。現已至一尺四五寸長。今後苟不能雨則可爲豐年作。

▲谷子 本年以去年豐作之關係似屬不良。然今後天候再行良好。則亦能收豐年作之結果

▲包米 與高粱之成績。同一良好。

▲稗子 較比谷子尙良。所以有豐收之狀。

▲蔬菜 以雨量順調。所以能有豐收希望。若胡瓜茄子比年之生產爲優上。其他南瓜、甜瓜、西瓜、牛瓜等之生長狀況亦均良好。

▲粳子 本年較比常年大行良佳苟如今後天氣順調。則有增收二成之望。

▲小稻 本年似不及常年。然而今後雨水。不大變化。亦當有豐年之收穫

旅順中日商情 五年間之消長

旅順因市面蕭索。各種營業。均見不佳。內中商工業者。尤陷入貧弱之極點。然於最近五年之間稍見增加。漸有發達之勢。據民政署當局調查係之所調查。營業稅票標準額之統計。其總額中之額。年約二十七封度。課稅稅額均增加三十一封度。於此五年之內。其稅額約增加爲二三倍。課稅額約增加二五倍。開示如下。

年度	戶數	課稅	額課稅標準
大正七年	六四	一一,三三四圓	二,四〇五,(圓
八年	七八	一三,三三八	二,九七一,九〇〇
九年	五三六	一六,九九九	四,七一六,九一
十年	六一〇	三,七三九	六,〇三九,六〇〇
十一年	六九〇	二,九三一	六,二三二,六七

額中之營業稅。大正八年之稅率並爲變更。其復收方法。因而商工業。有發展之傾向。比較中日人之課稅額。日本人約二倍半。中國人約二倍弱。於課稅之標準額上。日本人約增加一倍六。中國人約增加二倍五。自從大正十年。日本人急激增加。蓋因銀行業與運近業製造業增加。而建築業亦見活動之故。所以日本人方面。大見激增云。然日本人之物品買賣。業大受中國人之影響。極爲不振。其他各種營業。均比華人大見發展。然原來之物品販賣業。皆得與中國人享受同等之利益。惟於近五年內。日本人較中國人。約低下至四成之數。雜貨一種。約低下至三成四成之數其所賣之欵額。亦約減少二成。即中國人年々增加四十封度。而日本人約減四十八封度。然率以此趨勢而進行。則日本人之物品販賣業。將來或至受很之影響云

錢糧商情

大豆之商情。依然漲落無定。莫可豫策。即如二十九日朝市。期近者大行暴落至七錢之譜。而遠期者。更比期近低落尤甚。慘淡情形。已達極點。然而期近之所以暴落者。乃爲納會當日之所爲。故而期近之開行。比前日最終之行。已下四錢之多。爲五圓五十四錢。而將更呈有三十八錢新廉値云

▲豆餅比大豆之暴落。僅不過相差二錢。因爲大豆落價。而豆餅亦必遂之。究此原因。正尤不可不極加研究之事也。蓋爲大豆之產力。日漸激減之故。而日所產生之豆餅。亦僅不過爲六萬五千片。其內之普通生產品。不過爲四萬片內外。況現已入於不需之時期。而豆餅之生產力。自當入於減額之狀態云。

▲再申言之。大豆如斯底落。而油房之生產。亦必即行減退。因爲如此。故而需要者仍然益見不多。輸出營業亦因之告一段落。前途氣象。亦將益歸於惡化之途。故大豆豆餅。將行歸同一途矣云。

▲而錢鈔市場。觀看日內情形。雖稍見高。然而頗行緩活。倫敦銀塊。爲二高之三十一片四分之一。紐育爲二高之三十片十六分之十五。且上海標金。至二十八日止。爲三百三十五兩。七二十九日朝市。爲三百三十五兩五。標金引緩至一兩半云。

輸出貨物減少

從前貨候船現在船候貨

大連港之輸出貨物。近來漸々減少。除却石炭之外。平均每日不過七千噸內外。較比前月。減少四五千噸之多。以致船舶出入之數。亦因之漸減。近來每日僅九隻上下。而在埠之船舶。並未見減退。每日尙有二十六七隻。但出入船舶減少。而在埠船舶仍在三十隻左右者。因裝出貨物之減退故也。並裝載貨物。又多費時日。商家約定之貨物。因金融之關係。發貨遲誤。交到甚遲。以致船舶必須多候。此亦一大原因也。是以從前貨皆候船。方今不然。船皆候貨矣

商情(廿九日)

商品行市

早市 綿絲

銘柄	受渡日	値段	梱數
扇面	延六末	二二八·〇〇	二五
同	延七末	二三〇·五〇	二五
同	同	二三一·〇〇	二五
同	同	二三二·〇〇	二五
同	延八末	二三三·五〇	二五

所成數 百二十五梱

晚市 綿系

銘柄	受渡日	値段	梱數
扇面	延七末	二三一·二〇	二五

所成數 二十五梱

特產行市

先物(早市)

▲大豆

限月	開行	最高	最低	散行
六限	五·四四〇	五·四四〇	五·三八〇	五·四一〇
七限	五·五一〇	五·五一〇	五·五〇〇	五·五〇〇
八限	五·五三〇	五·五三〇	五·五一〇	五·五一〇
九限	五·五二〇	五·五二〇	五·五〇〇	五·五〇〇

所成數 百二十五車

▲豆餅

限月	開行	最高	最低	散行
七限	一·八六〇	一·八六五	一·八五五	一·八五五
八限	一·八九〇	一·八九五	一·八七五	一·八七五
九限	一·九〇〇	一·九〇〇	一·八八〇	一·八八〇
十限	一·八六〇	一·八六〇	一·八六〇	一·八六〇

所成數 十九萬二千枚

▲豆油

限月	開行	散行	最高	最低
七限	一五·一〇	一五·一〇	一五·〇〇	一五·〇〇
八限	一五·二〇	一五·二〇	一五·〇五	一五·〇五
九限	—	—	—	—

所成數 六萬五千箱

▲高粱

限月	開行	最高	最低	散行
六限	二·六八〇	二·六八〇	二·六六〇	二·六七〇
七限	二·七三〇	二·七三〇	二·六九〇	二·六九〇
八限	二·七七〇	二·七八〇	二·七四〇	二·七四〇

所成數 五十三車

先物(晚市)

▲大豆

限月	開行	散行	最高	最低
七限	五·四七〇	五·四九〇	五·四六〇	五·四六〇
八限	五·四八〇	五·五〇〇	五·四七〇	五·四八〇
九限	五·四七〇	五·四九〇	五·四六〇	五·四七〇

所成數 七百車

▲豆餅

限月	開行	最高	最低	散行
七限	一·八四五	一·八五〇	一·八四〇	一·八四〇
八限	一·八六〇	一·八六五	一·八五五	一·八五五
九限	一·八八〇	一·八八〇	一·八六五	一·八六五
十限	—	—	—	—

所成數 十萬一千枚

▲豆油

限月	開行	最高	最低	散行
七限	一四·九〇	一四·九〇	一四·九〇	一四·九〇
八限	一五·〇〇	一五·〇〇	一五·〇〇	一五·〇〇
九限	—	—	—	—

所成數 一千箱

▲高粱

限月	開行	最高	最低	散行
七限	二·六八〇	二·七〇〇	二·六八〇	二·七〇〇
八限	—	—	—	—

所成數 八車

錢鈔行市

先物(早市)

	開行	散行	最高	最低
期近	一〇三·二五	一〇三·二五	一〇三·四五	一〇三·二五
遠期	—	—	—	—

所成數{期近 二百五十七萬圓 遠期 —

現物(早市)

	銀換金	銀換洋	金換洋
開行	一〇三·〇五	一二三·六五	一二〇·三〇
九時	一〇三·一五	一二三·五〇	一二〇·〇五
十時	一〇三·二〇	一二三·四五	一一九·八〇
十一時	一〇三·二〇	一二三·四五	一一九·八〇
十一時半	一〇三·二〇	一二三·四五	一一九·八〇

所成數{銀換金 十二萬八千圓 銀換洋 一萬九千圓

先物(晚市)

	開行	散行	最高	最低
期近	一〇二·九〇	一〇二·七五	一〇二·九五	一〇二·六〇
遠期	—	—	—	—

所成數{期近 三百八萬圓 遠期 —

現物(晚市)

	銀換金	銀換洋	金換洋
二時	一〇三·〇五	一二三·四〇	一二〇·二五
三時	一〇二·八五	一二三·三〇	一二〇·一五

所成數{銀換金 五萬二千圓 銀換洋 二千圓

滙兌行市(廿九日)

倫敦銀塊 三十一片四分一

海關兩(銀百兩)銀 一〇三圓〇〇

●朝鮮銀行外國滙兌行市

向倫敦電信(一圓)	二志一片二分一
同 參着賣(同)	二志一片一六分九
同 參着賣(同)	二志一片一六分一三
同 每三十日買(同)	二志一片八分七
同 每六十日買(同)	二志一片一六分一五
同 每九十日買(同)	二志一片〇分〇
同 每四個月買(同)	二志二片一六分一
向紐育電信買(金百圓)	四九弗〇分〇
同 參着賣	四九弗八分一一
同 參着賣	四九弗四分三
同 每三十日買	四九弗八分七
同 每六十日買	五〇弗〇分〇
同 每九十日買	五〇弗四分一
同 每四個月買	五〇弗八分三

●正金銀行滙兌行市(銀建)

向上海電信滙(按百圓)	一四六圓五〇
向日本參着賣(銀萬圓)	一〇二圓〇〇
同 電信買(同)	一〇四圓〇〇
同 十五日件買(同)	一〇四圓八〇
向上海參着賣(墨銀萬兩)	七〇兩六五
同 參着買(圓)	七一兩一五
同 墨銀參着賣(百弗)	一〇二兩〇〇
同 參着買(同)	一〇一兩〇〇
向香港參着賣(香弗)銀	一〇四圓七五
同 十日付買(同)	一〇一圓二五
向天津參着賣(銀百圓)	六六兩九〇
同 十日付買(同)	六七兩六五
向北洋參着賣(百弗)銀	一〇二圓二五
同 十日付買(同)	一〇一圓五〇
向倫敦電信賣(銀)	二志二片〇分〇
同 參着賣(同)	二志二片八分一
同 三十日付買(同)	二志二片一六分一
同 信用三月付買同	二志三片一六分七

●正金銀行滙兌行市(金建)

向倫敦電信賣(一圓)	二志一片一六分七
同 付買(同)	二志一片二分一
同 三十日付買(同)	二志一片一六分一三
同 信用三月付買(同)	二志一片一六分一五
同 四箇月買(同)	二志二片〇分〇
向美國電信賣(百圓)	四八弗八分七
同 參着賣(同)	四九弗〇分〇
同 三十日付買(同)	四九弗四分三
向佛國參着買(百圓)	七法八五
同 九十日付買(同)	八法二五
向孟買參着賣(百圓)	一五七留四分三
同 三十日買(同)	一六一留二

上海商情(廿三日)

華商紗布交易所

前市定期行情 順手十六支紗(人鐘標準) 兩錢分

六月期	開盤	一四五·九〇
	二盤	一四五·九〇
	三盤	一四六·〇〇
七月期	開盤	一四六·一〇
	二盤	一四六·〇〇
	三盤	一四六·三〇
	收盤	一四六·五〇
八月期	開盤	一四六·九〇
	二盤	一四六·九〇
	三盤	一四七·一〇
九月期	開盤	一四七·〇〇
	二盤	一四七·〇〇
	三盤	一四七·三〇
	收盤	一四七·四〇
十月期	開盤	一四八·七〇
	二盤	一四八·九〇
	收盤	一四八·九〇
十一月期	開盤	一四八·四〇
	三盤	一四八·七〇
通州花十月	開盤	三四·五〇
	中盤	三四·〇〇
十一月期	開盤	三三·一五
	中盤	三三·一〇
本所股 六月期	開盤	二三·八〇
	收盤	二三·九〇

後市定期行情 順手十六支紗(人鐘標準) 兩錢分

六月期	開盤	一四六·一〇
	二盤	一四六·二〇
	三盤	一四六·三〇
七月期	開盤	一四六·三〇
	二盤	一四六·五〇
	三盤	一四六·七〇
	收盤	一四六·九〇
八月期	開盤	一四七·四〇
	二盤	一四七·三〇
	三盤	一四七·五〇
	收盤	一四七·五〇
九月期	開盤	一四七·四〇
	二盤	一四七·六〇
	三盤	一四七·八〇
	收盤	一四七·七〇
十月期	二盤	一四九·三〇
	三盤	一四九·七〇
	收盤	一四八·二〇
	收盤	一四九·三〇
十一月期	開盤	一四八·八〇
	二	一四九·一〇
	三	一四九·四〇
	收	一四九·三〇
通州棉花十月	收	三四·一五
	收盤	三四·三〇
十一月期	開	三三·二〇
	中	三三·四五
	收	三三·四五
本所股 六月期	開	二四·〇〇
	收	二四·〇〇

華商棉業交易所

▲前市定期交易 兩錢分

通州棉花 六月期開	四二·〇〇
九月期	三六·〇〇
十月期	三三·九五
十一月期	三三·〇〇
八月期二	三九·九五
九月期	三六·一〇
十月期	三四·〇〇
	三四·〇五
	三四·一〇
	三四·〇五
十一月期	三三·〇五
八月期三	四〇·〇〇
九月期	三六·二〇
	三六·三五

十一月期 九月期收 [illegible]

△後市定期交易 通州棉花 九月期開盤 十月期 十一月期 [illegible]

麵粉交易所

兩錢分

五月上標準開盤	一·九八七五
又 二盤	一·九八七五
又 收盤	一·九九二五
五月下標準開盤	一·九八〇〇
又 收盤	一·九七七五
又 二盤	一·九八五〇
六月下標準開盤	一·九八二五
又 收盤	一·九八六五

以上前市成交粉廿七萬八千包

五月上標準開盤	一·九九七五
又 二盤	二·〇〇〇〇
又 三盤	二·〇〇〇〇
又 收盤	二·〇〇二五
五月下標準開盤	一·九九二五
又 二三盤	一·九九〇〇
又 四盤	一·九九七五
又 五收盤	二·〇〇〇〇
六月下標準開盤	一·九九〇〇
又 二三盤	一·九九二五
又 四盤	一·九九二五
又 收盤	一·九九七五
七月下標準開盤	二·〇〇二五
又 二三盤	一·九九七五
又 五收盤	一·〇〇二五

以上後市成交粉十九萬七千包 股票二十股

國內匯兌

地點	名稱	兩錢
北京	公砝	一〇五〇·〇〇
天津	行化	一〇五八·〇〇
濟南	濟平	一〇三七·五〇
漢口	洋例	一〇三五·六云
青島	膠足	一〇六八·〇〇
煙台	煙估	一〇四〇·二五
宜昌	宜平	一〇三五·〇〇
重慶	老平銀	一〇三〇·〇〇
成都	老平銀	一〇八五·〇〇
萬縣	老平銀	一〇五〇·〇〇

地點	名稱	元角
北京	銀元	一〇〇六·〇〇
天津	銀元	一〇〇四·〇〇
濟南	銀元	一〇一一·〇〇
青島	銀元	一〇一二·五〇
煙台	銀元	一〇〇一·〇〇
宜昌	銀元	一〇二〇·〇〇
漢口	銀元	一〇一〇·〇〇
九江	銀元	一〇〇八·〇〇
南昌	銀元	一〇〇九·〇〇
蕪湖	銀元	一〇〇七·〇〇
安慶	銀元	一〇〇八·〇〇
蚌埠	銀元	一〇〇七·〇〇
南京	銀元	一〇〇一·五〇
蘇州	銀元	一〇〇一·〇〇
揚州	銀元	一〇〇一·五〇
鎭江	銀元	一〇〇一·五〇
徐州	銀元	一〇〇五·〇〇
淸江	銀元	一〇〇五·〇〇
無錫	銀元	一〇〇一·五〇
南通	銀元	一〇〇二·〇〇
杭州	銀元	一〇〇二·〇〇
溫州	銀元	一〇〇五·〇〇
嘉興	銀元	一〇〇二·〇〇
湖州	銀元	一〇〇二·〇〇
蘭谿	銀元	一〇〇四·五〇
海門	銀元	一〇〇四·〇〇
福州	銀元	一〇一七·〇〇
奉天	銀元	一〇一二·〇〇
哈爾濱	銀元	一〇一四·〇〇
寧波	銀元	一〇〇二·〇〇
紹興	銀元	[illegible]
餘姚	銀元	[illegible]
廈門	銀元	[illegible]
常熟	銀元	[illegible]
宜興	銀元	[illegible]
常州	銀元	[illegible]
重慶	銀元	[illegible]
成都	銀元	[illegible]
萬縣	銀元	[illegible]

以上係上海匯往各埠之價

漢口 洋例 一〇三兩三七五

天津 行化 一〇五兩九三七五

以上六月廿二日中國銀行報告

●雜糧油荳餅交易所

兩錢分

標準小麥五月期開盤	[illegible]
又 收盤	[illegible]
又 六月期開盤	[illegible]
又 收盤	[illegible]
又 七月期開盤	[illegible]
又 收盤	[illegible]
大連高粱 五月下開	[illegible]
又 六月下開 收	[illegible]
本廠荳油五月開收	[illegible]
標準邊餅五月上二	[illegible]
又 五月下期開	[illegible]
又 六月上期	[illegible]

以上係午前市價

永善舞臺

(六月三十日)

全班名坤角合演

貴俊卿 小奎英 程永龍 于小霞 花玉容 愛雲凌 楊四立

(全本)宦海潮

資本金參百萬圓(全額拂込濟)
積立金參拾六萬七千圓
大連市軍用地第二區二號地
代表番號電話七一二二番

大連取引所信託株式會社

專務取締役 原田光次郎
取締役支配人 小澤新之輔

神效 淋濁丸 / 坤樂膏 / 萬應 奇效散

救命仙丹

淋濁之症痛苦異常名雖有五總皆非由風寒濕熱即由花柳沾毒然諸邪無非乘虛而入耳初得之候若用精良藥品尙能速效否則延久累月精神枯竭子嗣無難倘累及他症爲害尤甚可不早抉歟請速服此藥無不奇效每瓶六角

專治婦女經水不調經期不準或先或後或多或少以及白帶白淫腰腿痛疼血淤腹疼四肢痠木週身倦怠五勞七傷一切經症連服月餘定能氣血調和永無經患誠女界之養生至寶且有麟家種子之效百病不生陳病可除每大盒一元小盒八角

此丹最有奇功專治小兒驚風發熱咳嗽吐乳吱喘痧疹仰天吊瘡疔毒積食停水牙關緊閉四肢抽搐一切風火驚棒毒痔是未明之症但服此丹無不驗百發百中誠育兒救命仙丹每袋定價洋三角

大連西崗永樂街四番地
老德記西棧啓

大減價

敬啓者敝號開設在大連市監部通一丁目三十四番地坐南向北門面永和春後身鑫華樓對門便是由京聘請名師採辦眞正石色顏料敝號專照西洋法術染各種綢緞布疋以及大小衣片單夾皮棉衣服起油刷五色光亮如新永不變色專洗各樣皮衣以上等件均按八扣減價代洗草帽鉆帽減價一半恐未週知特此聲明陰曆四月初九日開業大減價三星期五月初一日止蒙各界諸君歡迎末失此機台駕早臨

本號主人謹啓

大連泉興彩染坊

大連 小崗子宏濟街電話五四六七 六八〇九番
日本赤十字社大連委員支部 救療所

博愛醫院

院主 孟天成

眼科耳鼻咽喉科部主任醫師 陳冲英
產科婦人科兒科部主任醫師 日飛那
花柳病內外科部主任醫師 孟天成

仁濟醫院

內外科 花柳科
產科 婦人科
小兒科 眼科

醫師 陳章哲
產婆 陳李氏

大連小崗子東關街電車站前
電話六七九九 三〇七九番

宏仁醫院

內外科、花柳科、小兒科、婦人科、眼科、六〇六注射、

院長 劉景仁

大連市外沙河口三區四十九號地

資本總額金一千萬圓
大連市近江町之區三六號地
帝國火災保險株式會社
電話六二九三番
振替口座大連九六〇番
大連支社
代表者 丹羽幸夫
△日本全國農工銀行總裁皆是本公司董事及議員也
△凡房産貨物家器衣服等類均可保險
△日本全國及中國朝鮮各埠皆設有支社代理店

營業課目
民國 軍需品 呢絨 毛毯 一概 批發
滿蒙毛織株式會社製品販賣所
滿洲奉天浪速通貳拾參地
合名會社 滿蒙商會
電話 日長六三八番 中一三三六五番 一三二六番

元關東廳法院判官大連法院長
辯護士 從五位 湯淺唯二
事務員 鎌屋憲二
通譯 李源廷
大連南山麓順厚南拐西路南(電話三五一二番)
專辯民事刑事訴訟並商業賑目借貸及鄉屯土地不明等事一切糾葛承辯決期迅速

優者常用
完全無缺 不二式謄寫版
原紙印油藥水發賣
大連浪速町大山通路北
文具卸商 天野滿書堂
電話 四九九四番

朝鮮銀行
資本 金八千萬圓
拂込濟資本金五千萬圓
積立金壹千七百九拾萬圓
本店(朝鮮京城南大門通) 振替貯金口座 京城三三三番
預金、貸出、割引、海外諸爲替、地金銀賣買其他一般銀行業務並、於朝鮮、滿洲及亞港取扱日本銀行代理店事務
電話八一〇一番
總裁 美濃部俊吉
支店出張所
內地 東京、大阪、神戶、下關、
朝鮮 釜山、大邱、仁川、平壤、鎮南浦、元山、群山、木浦、清津、會寧、
滿洲 大連、旅順、營口、遼陽、奉天、奉天新市街、鐵嶺、開原、四平街、鄭家屯、長春、吉林、安東縣、龍井村、哈爾濱、傅家甸、
支那 上海、青島、天津、濟南、
露領 浦潮、斯德、亞港、
米國 紐約
倫敦、巴里其他內外樞要地皆有取引所

CK
航務部 會計部 總務部
敝公司營業分列於左
係經營海運代理輪船事外代客報關裝卸船車轉運貨件(輪轉何日開何處下篇另有廣告欄注載)係管理出納事外經營錢鈔取引兌換現洋紙幣匯兌銀兩以及發賣各牌麥粉砂糖洋紙江白菜福壽火油等貨
係經管庶務一切及用度外代理滿鐵北往四等火車減價客車票(自四歲以上十二歲以下半票)
以上凡蒙主顧關照事項除面議外以函接洽事宜請書明敝公司某部分或以電話交接之事通話時亦請說明某部分而看電話人必照接某部盡接相談庶免部分間接有誤會之虞
大連市監部通二丁目七五番地
政記輪船股份有限公司
電話(公司內)總代表五一四〇番 煤廠內五一一八番

宏裕號綢緞雜貨京莊
謹啓者敝號開張以來已經數易星霜矣深荷各界諸君之惠顧是以營業日益發達惟因前在盤城町之店舖狹隘不敷應用又兼該地雖係市內位居西隅與各界諸君之惠顧上料亦不無不便之虞今番爲擴張營業起見及各界諸君惠顧便利爲心是以最近移於市內浪速町三丁目七十八番地此處以地位言之居大連之中心點與各界諸君惠顧上料無不便之歎近則大加修繕內外煥然一新今已工事告竣內容就緒從新開張照常營業仍望各界諸君倍舊關照依然賜顧則敝號感戴不盡矣茲爲披露移居之意各貨無不從廉出售以酬諸界諸君之雅意目下又到新貨不尠色色具備種種皆新價値無不克己尚望各界諸君早早駕臨當知言之不謬矣敬具
大連市浪速町三丁目七十八番地
宏裕號主人王超萬謹啓
長電話四六〇九番

清腦新劑
效力 五分時善治頭痛一回服藥恰如容夢始醒
主治 ▲感冒性頭痛▲腦病性頭痛▲暈船頭痛▲逆上頭痛▲神經性頭痛▲希斯狄利性頭痛▲貧血性頭痛▲宿醉後之頭痛▲子宮病性頭痛
世界唯一無類新藥
翠雅
凡患腦病神經衰弱症及神經過敏症等以及大便閉結者必須常備本藥車船旅行臨群衆場所宴會觀劇攜帶本藥爲至要
(謹防假冒)
(各藥舖均有代售)
定價 一回分 金參拾錢 三回分 金八拾錢 五回分 金壹圓貳拾錢 拾回分 金貳圓貳拾錢
本舖 大連市 松內楠陽堂

南洋手表眼鏡公司
優待外埠函購諸君起見
謹啓者敝公司優待外埠函購起見由上海總公司運到第四次大批手表物質精良價目克已如蒙賜顧請指定右列表名價目及姓名住址詳細示知表價(即金票)先行滙下原班回件決不有悞如怕郵匯費事先寫信通知何表何價其洋用代金引換亦可或向郵局購一保險信封將金票封入梢下亦妥郵滙不通之處郵票代洋九五抄算奉票照市貼水寄費稅餉統由敝公司付給此種機會本勿錯過愛表諸君盍與乎來

子字	六號十八金殼面三針卡字手表	每只金票廿六圓
丑字	六號十四金殼面三針卡字手表	每只金票十九圓
寅字	六號十金四方八角卡字手表	每只金票十二圓六角
卯字	五號銀殼面三針卡字手表	每只金票十二圓
辰字	六號十年三條紮手表	每只金票九圓
巳字	六號十年花面三針手表	每只金票八圓
午字	六號長方匣夾金皮帶手表	每只金票六圓七角
未字	六號銀殼三針殼面手表	每只金票六圓六角
申字	六號元形花面夾金手表	每只金票五圓六角
酉字	六號鍍金羅甸手表	每只金票五圓五角
戌字	五號里鋼三針老牌手表	每只金票五圓
亥字	六號花旗夾金電光手表	每只金票四圓五角

大連監部通泰華樓東隣上海英大馬路分此
購手表贈夾金帶皮帶一條保險單一紙

德泰號綢緞京蘇雜貨莊
時値煖風搖曳化日長敝號素抱酬答主顧藉廣招徠之計特向浙杭姑蘇帶定織花素時式鐵機庫緞以及湖縐線春春紗等色光潔無待自謝並由外洋運到各色嗶嘰毛呢新出俄國毯子凡旅行當需之品應俱全批發零售價格分外公道又有代理法國百代公司新式唱機唱片並有奉天萬芝堂各種丸散膏丹蓋平恒裕堂各種名筆如惠顧無任歡迎也
住所大連奧町三丁目四番地
德泰號紬緞莊主人啓
本號電話 前櫃長五二八二番 後櫃七四四五番

天和東綢緞雜貨抄莊
啓者敝號設於前福泰號地址採辦蘇杭綾羅綢緞中外雜貨男女日用必需之品無不齊備並代理萊州麥麵南北滿各牌麵批發零售今擇於陰曆四月拾參日開幕尚望各界諸君惠顧之雅意恐未週知特此謹佈
大連市西崗南同仁街五番地
天和東謹啓
長電話五九一六番

東萊銀行大連支店
本銀行總行開設青島分行上海天津濟南大連其他各大商埠均有特約代理機關辦理商業銀行一切業務所有各種存欵放欵押匯貼現匯兌兌換買賣生金外國貨幣以及代理收付欵項等事無不格外克己交易公平信用昭著倘蒙惠顧極誠歡迎
地址大連市監部通五十番地
電話 經理室五八三八 營業室五八三七 公用三三一四 番

元生祥紬緞雜貨莊
啓者本號浪速町舊址時在謀畫建築之間敝暫寓伊勢町德大鐵行前樓向辦蘇杭綢緞及洋廣雜貨批發零售仍舊照前交易各界諸君賜顧者請駕臨敝寓非常歡迎諸貨價格特外從廉以答諸君迂路至敝惠顧之雅意耳特此佈告
伊勢町德大號內
大連元生祥謹啓
長電話六四八六番

益昌號綢緞雜貨京莊
隆冬已過和風南來靄靄雍雍今則又春光明媚矣敝號以擴充營業並報酬惠顧諸君起見特由蘇杭採辦新式綾羅綢緞紗絹等貨凡作春服之用者無不應有儘有至於花粧品物以及男女日用必需之品亦均屬齊全尚望各界諸君倍舊惠顧價値自必格外廉算以副惠顧之雅意恐未週知特此聲明
大連市浪速町
益昌號謹啓
本櫃 長電話四七五一番
西崗支店 電話七二一七九番